HABER

5 Kuruş - Telefon: 23872 — Sene: 7 - Sayı: 2307 — 28 Haziran 1938 SALI — İlân işleri Tel: 20335

Veziristanda
Suriyeli bir tahrikçi Afganistana yürümekten bahsediyor
☛ *Yazısı 4 üncüde*

İngiliz - İtalyan anlaşması bozuluyor mu?

İtalyanın, İspanya topraklarında gözü olmadığına dair teminata Mojorka adasını kabullenmesi dolayısile riayet etmediği bildiriliyor.

Frankocular yeniden iki İngiliz gemisini bombaladılar

Alikante, 27 (A.A.) — Bu sabah Franko tayyareleri tarafından bombardıman edilen İngiliz Fernhan vapuru batmıştır. Geminin hamulesi kurtarılmıştır. Vapur tayfasından üç kişi ölmüş ve liman amelesinden iki kişi de yaralanmıştır.

Bir gemi daha

Valansiya, 27 (A.A.) — Frankistlerin bir tayyaresi, bu sabah Valansiya limanında Arlon adındaki İngiliz vapurunu bombardıman etmiştir. Vapurda yangın çıkmış ve hasarat vukua gelmiş, mürettebattan biri telef olmuştur.

Londra, 27 (A.A.) — Amirallık, Valansiya limanında Arlon İngiliz gemisinin bombardıman edilerek ateş aldığını teyit etmiştir.

İngiliz bayrağını hâmil olan ticaret gemilerine karşı yeniden tayyareler tarafından iki taarruz yapılması haberi 48 saattenberi Londraya gelen haberlerde bu gibi taarruzların artık nihayet bulacağı bildirilmiş olmasına binaen siyasî İngiliz mahafilinde derin bir tesir hasıl etmiştir.

Bombardımanların yalnışlıkla mı yapılmış olduğu, yahut general Franko - nun otoritesine tâbi olmıyan tayyareler

☛ Devamı 8 incide

Harp talii gene Çinlilere gülüyor

Bir şehir kurtardılar, dört Japon gemisi batırdılar

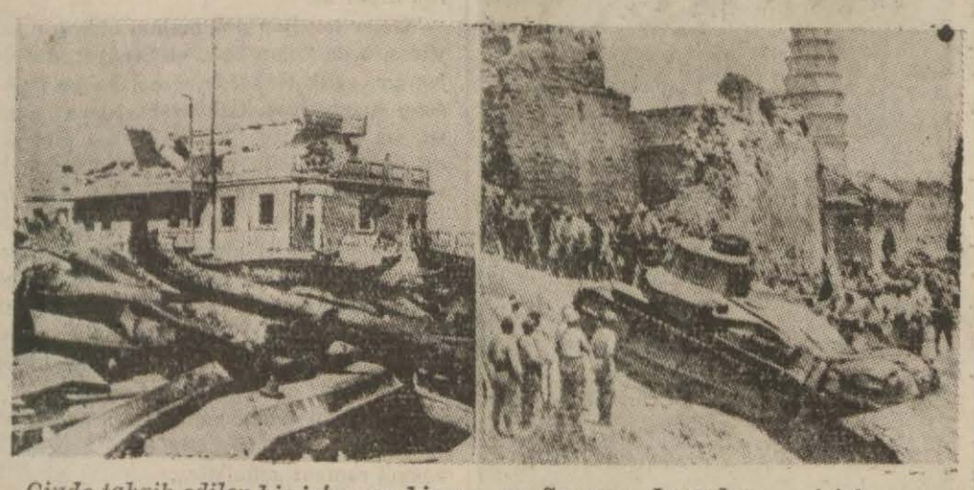

Çinde tahrib edilen bir istasyon binası ve Suşava Japonların girişi...

☛ *Yazısı 4 üncüde*

Zorlu bir kadın kocasını dövüp ağır yaraladı

Sebep, erkeğin hırpalanmağa dayanamıyarak ayrılmak istemiş olmasıdır

Karı koca arasında geçimsizlik yüzünden sık sık kanlı hâdiselere rastlanır. Fakat bunlarda hemen daima, fail erkektir. Ayrı yaşadıkları veya kıskandıkları karılarını döverler, yaralarlar ve bazan da öldürürler. Arada sırada bu gibi hâdiselerin aksine de rastlanmaz

☛ *Devamı 4 üncüde*

Marmarada kaybolan iki nişanlı

"Tınaztepe„ torpitosunun bulduğu boş sandalla kimlerin gezmeğe çıktıkları anlaşıldı

(Yazısı 3 üncüde)

Fransız ajansına göre

Hatay müzakereleri bitmiş gibidir

Yalnız Hatayda bulunacak askerlerimizin miktarı üzerinde anlaşılamadı

Reyhaniyeliler Ordumuz girerken 400 Kurban kesecekler

Paris, 27 (A.A.) — Havas ajansı bildiriyor:

Hariciye nazırı Bone, bugün öğleden sonra Fransanın Londra ve Berlin büyük elçilerile Türkiyenin Paris büyük elçisini kabul etmiştir.

Bonne - Suad Davaz mülâkatı Hatay üzerinde cereyan etmiştir. Bugün Paris ve Ankara hükûmetleri arasında müzakere edilmekte olan meselelerin ekserisi bilkuvve halledilmiştir. Yalnız, Hatayda, bulunacak Türk ve

☛ Devamı 8 incide

Hataydan ayrılan Milletler Cemiyeti komisyonu âzasından ikisi...

Bugünkü Ankara Haberleri

Gayri mübadiller lâyihasında Encümen tadilât yaptı

Türkiyede ecnebîlerin ikamet şartlarına dair lâyiha meclise verildi

Ankara 28 (Hususî muhabirimizden, Telefonla) — Gayrimübadil istihkaklarının tasfiyesine dair kanun lâyihası büt çe ve maliye encümenlerinden mürekkep muhtelit encümenden geçerek meclis ruznamesine alınmıştır.

Muhtelit encümen mazbatasında bir değişikliği şu suretle ifade etmiştir:

"Hükûmet bu lâyiha ile işbu bakiyeye karşı bütçesinden ayırdığı 2,5 milyon li-

☛ Devamı 8 incide

Avukatlık kanunu

Mecliste müzakere ve kabul olundu

Ankara, 27 (A. A.) — Bugün Fikret Sılayın başkanlığında yapılan B. M. Meclisi toplantısında yeni avukatlık kanunu müzakere ve kabul edilmiştir.

Kanunun staj müddetine ait hükümleri üzerinde Ziya Gevher Etili durarak, uzun bir tahsil ve askerlik

☛ *Devamı 4 üncüde*

Konyada at yarışları

Çok güzel ve heyecanlı geçti

Konya 28 (Telefonla) — İlkbahar at koşuları, iki haftadır devam etmektedir. Bu haftaki koşu, geçen koşuya nazaran daha zengin bir kadro ile yapılmış ve o nisbette alâka görmüştür. Koşuda vali.

(Devamı 7 incide)

İngiltere

Romanya, Yunanistan ve Çekoslovakyaya da Kredi verecek

Bir Fransız gazetesine göre

B'zimle yapılan malî anlaşmaya İngilterenin Balkanlara doğru büyük bir teşebbüsünün hareket noktası olarak bakılmaktadır.

Eski Rumen başvekili Tatareskonun Londraya gittiği ve orada İngiliz hükûmeti ile Romanya arasında yapılacak malî bir anlaşma üzerinde görüşeceği bildirilmiştir.

☛ Devamı 8 incide

Varşovada Yahudiler İngiliz konsoloslu-ğunu taşa tuttular

Istedikleri, Filistinde bir suikastçi Yahudinin idam edilmemesidir

Varşova, 27 (A.A.) — Bir Arap otobüsüne karşı suikast tertip ettiğinden dolayı Küdüs askerî mahkemesi tarafından idama mahkûm edilen Polonyalı Szloma Beujozet'in bu mahkû-

☛ *Devamı 4 üncüde*

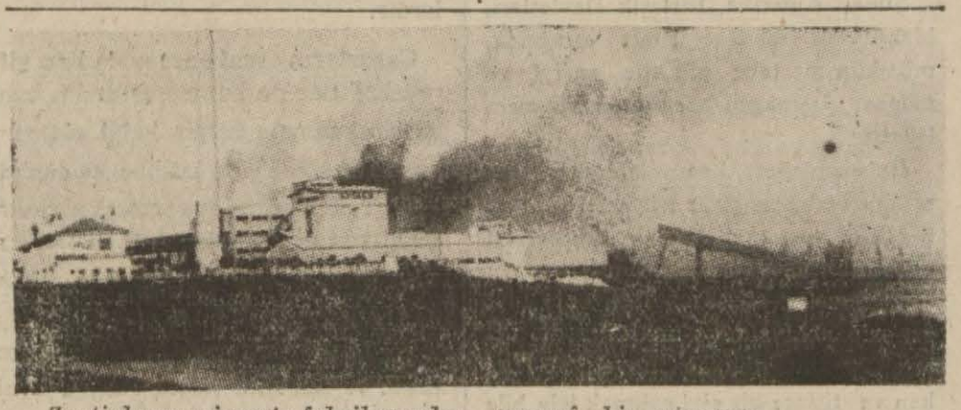

Zeytinburnu çimento fabrikasından umumî bir manzara

Memlekette çimento buhranı mı var?

Yerli çimento fabrikalarının istihsalâtı, istihlâki karşılayamıyor mu?

(Yazısı 5 inci sayfamızda "Mesele" sütununda)

HABER
AKŞAM POSTASI
Sahibi ve Neşriyat Müdürü
Hasan Rasim US
İDARE EVİ: İstanbul Ankara caddesi
Posta kutusu: İstanbul 214. Telgraf adresi: İstanbul HABER
Yazı işleri telefonu: 23872
İdare 24370
İlân 20335

ABONE ŞARTLARI
	Türkiye	Ecnebi
Senelik	1.400 Kş.	2.700 Kş.
6 aylık	750	1.450
3 aylık	400	800
1 aylık	150	300

Hâdiseler, fikirler

Gene bir güzel san'at meselesi...

Yazan; Şekip Gündüz

Fransanın Hatay davamızı anlamamakta israr ettiği günlere tesadüf ettiği için biz Paris Arsıulusal sergisine iştirak etmemiştik. Fakat bizi, millî hüviyetimizin güzel vasıflarını ayrı ayrı tetkik ederek sevmekte olan ve gittikçe bize yaklaşan Şimalî Amerika Birleşik devletlerinin 1939 için hazırladıkları sergiye iştirak edeceğiz. Hükûmet buna karar vermiş bulunuyor.

Bu kararı beğenmemek imkânsızdır. Fakat 1939 sergisinde, güzel san'at muhitlerimize büyük bir iştirak hissesi ayrılmasını istememek de o derece imkânsızdır. Amerikaya giderken Türkiye tağarcığına gene mümkün mertebe çok güzel san'at eseri yerleştirmelidir.

Acaba 1939 sergisine iştirak ederken güzel san'atlarımızın ihmal edileceğini neyle ve nasıl kestiriyoruz ki böyle bir talepte bulunmağa lüzum görüyoruz?.

Bu müdahaleye bizi sevkeden sebebi bir tesadüfe borçlu bulunuyoruz. Dün, içinde bulunduğumuz ayın gazete kolleksiyonlarını karıştırırken gözümüze İktısat Vekâletinin bir ilânı ilişti. Bunda deniliyor ki;

İzah edelim.

"1939 Amerika sergisine Türk mallarının teşhir edileceği paviyonun tezyinatı için bir müsabaka açılmıştır. Yapılacak teklif ve projelerin nihayet Temmuzun 15 inci gününe kadar gönderilmesi lâzımdır. Teklifler ve projeler teşkil edilecek bir jüriye havale edilecektir, ilâh.. „

İlânın neşredildiği gazetenin tarihine baktık:

7 Haziran 1938 ..

Müsabakaya girecek olanları tahdit eden azamî müddete bir daha göz attık:

15 Temmuz 1938..

İki tarih arasındaki günleri hesapladık:

Otuz sekiz..

Otuz sekiz gün içinde, arsıulusal bir sergide memleketimizi temsil edecek bir paviyonun tezyinatı etrafında fikir ve proje aramak ya büyük bir insafsızlıktır, yahut tezyini san'atlara mensup artistlerimizin muhayyile, zekâ ve san'at kudretlerine karşı, lâyık olamıyacakları derecede büyük bir iltifattır.

İkisinin biri..

Mesele, aşağı yukarı meşhur Yeniçeri masalının aynıdır:

"....ya sen dayak yemedin .. - demiş - yahut hesap nedir bilmiyorsun.„

Şimalî Amerika, Birleşik Devletleri, bizim yeni medeniyetimiz etrafında, mümkün mertebe sür'atle en iyi ve müsbet ulaşmasını istediğimiz bir memlekettir.

Bu memlekete, kendi damgamızı basarak göndereceğimiz her eser ve mal üzerinde azamî dikkat ve hassasiyeti göstermemiz lâzımdır. .

Amerikada üzerine bayrağımızı asacağımız paviyonun her çivisini büyük bir titizlikle çakmamız lâzımgelirken ve titizce bir çivi çakmak için bile "38" gün kâfi gelemezken, tezyinî sanat mensuplarını bu kadar kısa bir zaman içinde koskoca bir tezyinat projesi vermeğe nasıl davet edebiliriz?.

Bunda her halde bir yanlışlık olacak..

Gelelim bu gibi müsabakalarda müzmin bir hata halini alan ikinci noktaya:

Bir jüri teşkil edildiğinden veya edileceğinden bahsediliyor. Bu jüri kimlerden müteşekkil olacaktır? Tezyinî sana't artisti eserini kimlerin tensibine ve takdirine arzedeceğini bilmeden zekâsını ve san'atını tahrik etmeğe nasıl kalkışabilir.

Amerikadaki Türk paviyonunu tezyin için memleketimizin güzel san'atlarına "seferber olunuz!„ derken bu sana't âleminin de şöyle bir sual sormağa hakkı olduğunu kabul etmelidir:

"— Amerikan topraklarında dünyanın gözüne arzedilebilecek eseri seçecek kabiliyet ve kıymetteki güzel san'at hakemlerini bize göstermek istemez misiniz?.

Şekip GÜNDÜZ

BU SABAH GELEN Yabancı Gazetelerde Gördüklerimiz

Hitlerin sevgisini kazanmış kadın yıldız

Leni Rifenştal sevincinden ağlayor!

Mütenekkiren ve "Madam Düpon„ adile Parise geldi; fakat Fransızlar onu tanımakta gecikmediler

Alman sinemasının başında büyük bir mevki almş bulunan kadın artist ve sinemacı Leni Rifenştal, madam Düpon ismi altında mütenekkiren Parise gelmiş bulunuyor.

Leni Rifenştal, Hitlerin sevgisini kazanmış kadınlar arasında sayılmaktadır. Artist, kazandığı bu teveccüh sayesinde Alman sinemacılığının başına geçmiştir ve iki sene evvel Berlinde olimpiyatları filme almıştır.

Leni Rifenstal geçen sene de Parise gelmiş ve sergide bilhassa sinema pavyonu ile meşgul olmuştu. Giderken, bu sene için tekrar geleceğini söylemişti.

Bu sene Parisliler Leniyi boşuna beklediler ve, bir keşifte bulunmasalardı, daha da bekliyeceklerdi. Halbuki, Alman artisti bir müddettenberi aralarında bulunuyordu. Fakat başka bir isimle: madam Düpon ismiyle...

Leni Rifenştal

Parisin en lüks otellerinden birine inen, fakat, ismine rağmen, fransızca bilmiyen bu "madam Düpon" herkesin gözüne çarpmıştır.

Keşfedildiğinin farkına varınca kendisinin Leni Rifenştal olduğunu söylemiş ve demiştir ki:

— Geçen sene vaadettiğim gibi, işte bu yaz da Parise geldim. Fakat kimsenin beni farketmemesini istiyordum. Çünkü, çok yorgunum, dinlenmeye ihtiyacım var.

Son günlerde olimpiyat filminin fransızcaya çevrilmesiyle uğraştım. Dün akşam gelirken bu filmin Brükselde gösterilmeye başlandığını gördüm ve seyrettim. Film o kadar muvaffak olmuş ki, sevincimden gözyaşlarımı tutamadım, ağladım!„

"Madam Düpon„ Pariste daha bir müddet istirahat edecektir.

Fransada yakalanan casuslar

Gizli istihbarat dairesi şifreleri çözmeğe uğraşıyor

Fransada, Franko hesabına casusluk eden bir şebekenin bulunduğu yazılmıştı.

Fransız polisi, bu şebekeyle alâkadar olarak tevkif ettiği kimseler hakkındaki tahkikatına devam etmektedir. Son gelen haberlere göre, casusların evrakı arasında çok mühim vesikalar elde edilmiştir.

Başlıca casus olarak tevkif edilmiş olan marki de Revalso'nun çantasından Fransız hariciye nazırı ile Paristeki Alman elçisi arasındaki bir görüşmenin notları da çıkmıştır.

Marki Biarritz de bir otelde tevkif edildiği zaman, kâtiplerinden biri bir meşin çantayı saklamaya çalışmıştı. Ele geçirilmiş olan bu çantada İspanya hududundaki Fransız askerlerinin mevkiini gösteren topografya haritaları ve diğer millî müdafaa sırlarını muhtevi evrak bulunmuştur.

Bu gün Marki ile iki kâtibi, bir askerî hapishanede bulunmaktadırlar..

Yapılan tahkikata göre, Marki ve adamları, tevkiflerinden evvel, hemen her gün Biarritz'den İspanyol nasyonalistlerinin elinde bulunan San Sebastian'a motosikletle gidip gelmişlerdir.

Casusların evrakı arasında bazı şifreli kâğıtlar da bulunmuştur ki, bunların okunması henüz kabil olamamıştır. Askerî gizli istihbarat dairesi bu şifreleri çözmeye çalışmaktadır. Bu şifreli evrak okunduktan sonra, Fransanın diğer şehirlerindeki casusların da ortaya çıkacağı umuluyor.

Dünyanın en zengin kadını endişede

Haydutlar çocuğunu kaçıracaklarını bir mektupla kadına bildirdiler

Dünyanın en zengin kadını ismini taşıyan Barbara Hutton da iki yaşındaki çocuğunun haydudlar tarafından kaçırılma tehlikesi içinde yaşamaktadır.

Bu gün kont Havgvitz Reventlovun karısı olan Barbaraya bir tehdid mektubu gelmiş ve çocuğunun kaçırılacağı bildirilmiştir. Bunun üzerine, kadın, oğlunu kurtarmak için, birtakım tedbirler almıştır.

Kontesin Londra civarındaki köşkü, gece gündüz muhafaza altındadır. Büyük bir koru içinde bulunan köşkün etrafında yüksek demir parmaklıklar çevrilmiş ve her köşeye birer silâhlı nöbetçi konulmuştur. Köşkün pencerelerine zırhlı pancurlar takılmıştır.

Bu tedbirlere bir haftadanberi devam edilmektedir. Fakat geçen gün kontes, polise bizzat müracaat ederek bir ecnebînin memleket haricine çıkarılmasını istemiştir. Evvelâ ismi gizli tutulan bu "ecnebî" kontes tarafından, çocuğunu kaçıracak haydudların suç ortağı olmakla itham edilmektedir. Çünkü kendisine gönderilen tehdid mektubu hariçten gelmiştir.

Polis, kontesin müracaati üzerine, o adam hakkında tahkikata girişmiştir. Bunun, bizzat kontesin kocası olduğu haber verilmektedir.

Malûm olduğu üzere, Barbara Hutton "Beş ve on" ismiyle meşhur bir Amerikalı milyonerin kızıdır. Adama bu manaya gelen mister "Fayv end Ten" isminin verilmesine sebeb, Amerikada ilk defa olarak tek fiatlı satış mağazaları açmış olmasıdır. Bu usulle zengin olan adam, bu gün Amerikanın sayılı milyonerlerindendir ve kızından başka kimsesi olmadığı için öldüğü zaman Barbara Hutton dünyanın en zengin kadını olacaktır.

Barbara Hutton kocasıyla uzun müddettenberi dargındır ve ayrı yaşamaktadır. Kont Reventlov çocuğunu daima kendi yanına istemiş, annesi de vermemiştir. Mahkeme de çocuğu annesine teslim etmiştir.

Bunun üzerine, kontun, oğlunu kaçırmak istemesine ihtimal veriliyor. Barbara Hutton kocasını bu hususta

Barbara Hutton ve çocuğu

itham edici kuvvetli vesikalar gösterdiği için, İngiliz polisi kont hakkında tevkif müzekkeresi kêsmiştir. Kont Reventlov İngiltereye gelir gelmez tevkif edilmiyecektir.

Kontesin babası Hutton "Beş ve On" da Amerikadan Londraya gelmiştir.

İngilterede yahudi aleyhtarlığı

Son günlerde İngilterede de bazı Yahudi aleyhtarlıkları görülmüştür. Bilhassa Londranın Yahudi mahallelerinde, Yahudiler bazı tahkir hareketlerine maruz kalmışlardır. Yahudi aleyhtarları, bu mahallelerde yaptıkları mitinglerde, halka karşı nutuk söylemektedirler. Geçenlerde bu nutuklardan birinde Yahudilere "Siz pis Yahudiler!„ diye hitap edilmiştir.

Londrada Yahudi aleyhtarlığının bu şekilde harekete geçmesi üzerine, işçi partisinin parlamento grup lideri mister, Atli, dahiliye nazırı Sir Samuel Hora bir heyet göndererek bu gibi nümayişlerin menedilmesini istemiştir.

Sabah gazeteleri ne diyorlar?

KURUN

Aklın çizdiği yol

S. GEZGİN Hatay meselesinden bahsederek şöyle yazıyor:

"İki gündür, gazeteler güzel haberler veriyorlar. "Hatay„ da Türk - Fransız askeri heyetleri anlaşmışlar.

Bu hâdise karşısında, insan, sevinmekten çok, boşuna geçen, geçirilen zamana acıyor. Çağımızın en büyük gerçeklerinden biri, "hak„ın nekadar derine gömülürse gömülsün, bir gün mutlaka yeniden fırşkıracağıdır. Bunu, ilk müjdeliyen "Lehistan„ oldu. Bir milletin, siyasî yenilişlerle öldürülemiyeceği bugün artık bir mütearifedir.

Vaktiyle birtakım imparatorluk kasaplarının kesip biçtiği, üzerlerine mezar taşları diktiği devletler, yeniden canlanır, üstlerindeki toprakları silkerek, hükûmetler kurarken, artık bu eski, bu iflâs etmiş usulü tekrar denemeğe ne lüzum vardı?

"Sancak„ın, bütün hinterlandile kan, dil, töre, tarih bakımlarından Türk olduğunu bizim kadar Fransızlar da Suriyeliler de bilirler. .

"Hapishane kaçkınları, kör kılıçlı bedevî kervanlariyle ne bir vatan yapılıp yıkılabilir, ne de açık bir hakka mezar kazılabilir.„

CUMHURİYET

Ulan be!

M. ZEKERİYA ile Sabiha Zekeriya Sertelin kızı Sevim Sertelin Amerikadan dönerken trende Galatasaraylı futbolcularla yaptığı ve dün bu sütunlarda kısmen iktibas ettiğimiz mülâkattan bahseden Abidin Daver evvelâ Galatasaraylıların bu şekilde konuşamıyacaklarını söylüyor:

"Yeni gazetecinin yazdıklarına inanmak lâzımgelirse Galatasaraylı futbolcuların, biribirlerile "ulan„sız lâkırdı etmiyen, önceden tanımadıkları ve ecnebî bir gazeteci olduğunu bildikleri bir genç kıza, hep "sen„ diye hitap eden külhanbeyler olduklarına hükmedersiniz.„

Abidin Daver iddiasına delil de göstermektedir: Takım arasında paşazade ve soylavzadeler var. Onlar nasıl olur da böyle "ulan„lı dil konuşurlar?

Biran için inanır gibi olarak bu takdirde onların gazete sütunlarında teşhir ve tehzile lâyık olduklarını söyledikten sonra tekrar tereddüde düşüyor, asla inanamıyor. Ve bu inanamayışının sebebini şöyle izah ediyor:

"Belki Galatasaraylıyım da ondan.„

Abidin Daver bunlardan sonra, Galatasaraylılığı mevzuubahs etmiyor ve o zaman etrafı daha vazih görmeğe başlıyarak diyor ki:

"Diğer taraftan pek malûm olan bir şey varsa, o da "ulan be!„ ve "enayi!„ hitaplarının, artık türkçede, Amerikadan gelen genç gazetecinin, Galatasaraylılara karşı sık sık kullandığı "Helo!„ nidası gibi bir dil peresengi olduğudur. Küçücük ilkmektep çocuklarının bile, sokaklarda biribirlerine "ulan be!„ ve "enayi!„ demeden, hattâ pis küfürler etmeden konuşmadıklarını görerek ıstırap duyuyorum. Köprü altında yatan serseri çocukların ve külhanbeylerin küfürbaz dilini mektep çocuklarının masum ve temiz ağızlarında duyup da müteessir olmamak kabil mi?„

"Gençliğin konuşma dilini argodan ve küfürden temizlemek için bir mücadele açmak zamanı gelmiştir.„

TAN

Adalet, sürat rekorunu kırdı!

YALOVA'da Çınarcık nahiyesinin Teşvikiye ve aşağı Kocadere köyleri arasında yüz senedenberi devam eden 600 dönümlük bir arazi yüzünden çıkmış bir davanın iki tarafın sulh olması üzerine bittiğine dair dünkü Tan'da çıkan bir havadisi ele alan Sabiha Zekeriya Sertel diyor ki:

"Bu bir asırlık dava 1938 de bittiğine göre 1823 de açılmıştır. Çınarcık ve Kocadere köylülerinin bir asır evvelki ecdadından evlâtlarına, torunlarına, torunlarının torunlarına kadar gelen bu dava, haşmetli adaletin önünde karar beklerken, Osmanlı saltanatı, kaç padişah değiştirdi. Rus harbi, Yunan harbi, Trablusgarp, İtalyan harbi, Balkan harbi, Umumî harp, İstiklâl harbi, milletlerin isimlerini haritalardan silen müteselsil harpler oldu. Taçlar, tahtlar yıkıldı.„

"Bir asrın içine sığan devirler yıkıp, devirler kuran hâdisat, yürüdü. Neticelendi. Yenileri doğdu, fakat Çınarcık köylüleri ile, Kocadere köylüleri arasındaki 600 dönümlük sazlık arazi davası neticelenemedi. Ya maazallah, bir asır evvelki cedlerin bugünkü torunları sulhen anlaşmayı kabul etmeselerdi, acaba bu dava daha kaç asır sürebilirdi.„

"Adaletin en keskin kılıcı doğruluk ise, bu kılıcı bileyen de sürattir. Zaman, taçları, tahtları, devirleri yutan zaman, ihmale uğrıyan hakları daha kolaylıkla yutar. Yalnız hakka tapınan adalete değil, çabuk adalete ihtiyaç var.„

Hayata dair

M. Maurois

ON yıl kadar oluyor, bir İngiliz gazetesi M. André Mauroisdan bahsederken "Fransız akademisi azasından" diyordu. Gerçi o zamanlar M. Maurois meşhur heyete henüz dahil değildi; fakat buna rağmen İngiliz gazetesinin doğru söylediğini iddia etmek kabildi, çünkü o muharrirde, bir gün akademiye girmek için lâzımgelen meziyetlerin hepsi vardı. Nihayet nizam yerini buldu, yani M. Maurois, tâ ezeldenberi namzed sayılabileceği heyete kabul edildi. Bu intihab tam da zamanında oldu, çünkü birkaç güne kadar İngiltere kralı Paris'i ziyaret edecek; son zamanlarda İngiltere'nin, "sir" unvanını taşımak hakkını veren bir nişanını alan M. André Maurois, kralın şahsî dostlarındanmış.

Bu muharrir bizde de hayli tanınmıştır; Türk karileri kitabcılarda onun birçok eserlerinin tercümesini bulabilirler: *İklimler, Disraeli'nin hayatı, Aile Çemberi,* v. s. Bunların hepsi de tatlı tatlı okunan kitaplardır. Zaten M. Maurois, zamanımız Fransız muharrirleri arasında, anlatmak sanatını belki en iyi bilendir. İlk açtığınız kitabını elinizden kolay kolay bırakamazsınız, insanı adetâ büyüleyiverir, fakat bu tesiri devamlı değildir: İkinci değilse de üçüncü, dördüncü kitabını okurken artık bir alışıklık duymağa, bir sonraki sayfada ne geleceğini keşfedip gülümsemeğe, o kadar tatlı yazmıyan, hattâ karii biraz sıkan muharrirlerin hasretini çekmeye başlarsınız. Nihayet M. Maurois'nın kitaplarını, hiçbir merak duymamadan doğan ve yorgunluğu pek andıran bir can sıkıntısı ile kapadığınız da olur.

Şüphesiz ben ancak kendi intibaımı, o muharririn eserlerile kendi başıma gelenleri anlatıyorum; fakat öyle zannediyorum ki yalnız değilim, çok kimselerin M. André Maurois hakkında benim gibi düşündüklerini hissettim; hattâ o muharririn, memleketinde ve memleketi dışında, bir zamanlar edindiği çok büyük rağbeti yavaş yavaş kaybetmeye başlaması da, benim gibi düşünenlerin pek yanılmadığını göstermez mi?

Fakat M. Maurois, az da olsa, daha uzun zaman okunacaktır. *Bernard Quesnay, Ruhları tartan adam, Saadet insiyakı, Düşünceleri okuyan makine* gibi henüz tercüme edilmemiş romanlarını da yakında dilimizde okuyabileceğimizi sanıyorum. Hepsi de eğlencelidir, tatlıdır. Onun eserleri arasında bence en kıymetli olanı ise, zannederim, hiçbir zaman tercüme edilmiyecektir: *Au pays des Articoles.* Bu kitab roman tarzında yazılmış bir tenkid, daha doğrusu pek de zalimce olmıyan bir hicivdir: Fransız muharrirlerinin bir kısmını, André Gide etrafında toplanan N. R. F. grupunu hicveder. Zalimce olmadığını şundan anlayın ki o grupun mecmuasında neşrolundu. M. Maurois, İngilizlerin meşhur ve büyük Swift'ini, o eserinde ve daha birkaç yazısında, kendine örnek edinmiştir: fakat dişleri sökülmemişse de hayli körleşmiş bir Swift; yani tam bir akademi âzâsı.

Nurullah ATAÇ

Ticaret anlaşmaları yenileniyor

İspanya cümhuriyeti hükûmeti ile aramızdaki anlaşma bir sene müddetle uzatılmış, ve anlaşmaya yeni hükümler konulmuştur. Yeni anlaşmada yumurta tüccarlarımızın alacakları halledilmiştir. İspanya hükûmeti bundan sonra memleketimizden serbest dövizle mal alabilecektir.

Diğer taraftan, Franko İspanyası ile de bir ticaret anlaşması için yakında görüşmelere başlanacaktır.

Estonya ile aramızdaki ticaret anlaşması da bir sene daha uzatılmıştır. Macaristanla da yakında yeni bir ticaret anlaşması için müzakerelere başlanacaktır. Lehistanla yeni ticaret müzakereleri ağustos içinde başlıyacaktır. Ayrıca, Lehistan tütün idaresi mümessilleri ağustosta şehrimize gelerek bir milyon liralık tütün alacaklardır.

İstanbulda otomobil için ilk beton yol, Dolmabahçe ile Gümüşsuyu arasında yapılmaktadır. İnşaat günden güne ilerlemektedir. Yolun üzerine renkli küçük taşlarla karıştırılmış çimento dökülecceği için yol mozaikli olacaktır.

Virajlarda yol gidiş ve geliş için ikiye ayrılmakta, ortada zeminden yüksekçe bir kısım bırakılmaktadır. Buraları çimenle örtülecek ve ortada birer fener bulunacaktır.

Fotoğrafla HABER

ŞEHİRDE VE MEMLEKETTE

Marmarada kaybolan iki nişanlı

"Tınaztepe„ torpitosunun bulduğu boş sandalla kimlerin gezmeğe çıktıkları anlaşıldı

Geçen perşembe günü Tınaztepe torpidosunun Marmara adası açıklarında için de bir kadın çantasile bir ipekli eşarp olan boş bir sandal bulduğunu yazmıştık. Tahkikat sırasında sandalın sahibi Temel şunları söylemiştir:

"— Geçen pazar günü Fenerbahçede müşteri beklerken bir kızla bir erkek geldi. Sandalımı kiralıyarak açıldılar. Ben de kahveye giderek oturdum. Sandalı iki saat için tutmuşlardı. Fakat akşama kadar beklediğim halde gözükmediler, ertesi günü Kadıköy merkezine vakayı haber verdim.„

Bu gençlerin Beyoğlunda Hammalbaşında oturan Niko isminde terzi bir genç le Tarlabaşında Paşabakkal sokağında 11 numarada oturan 17 yaşında Marika olduğu anlaşılmıştır.

Marikanın annesi de şunları anlatmaktadır.:

"— Bundan bir ay evvel Niko ile kızım nişanlandılar. Evvelki pazar günü de Niko eve gelerek Marikayı Kadıköyündeki maça götürmek üzere aldı, akşama bekledim gelmediler. Ertesi günü meydana çıkmayınca polise malûmat verdim.„

İki gencin ne oldukları meçhûldür.

Fenerbahçe mendireğinin beklenmiyen tesiri

O civarda pis bir koku yayıldı, tedbir araştırılıyor

Deniz ticaret müdürlüğü tarafından yaptırılmakta olan Fenerbahçe mendireği bitmiştir. Yakında feneri takılacak ve merasimle açılmıştır.

Fakat bu mendireğin yapılmasından sonra o navzada su cereyanı kesilmiş olduğundan civardan sularla gelen moloz lar Mendireğin içini dolduracak pis bir koku yapmaktadır. Fenerbahçenin sakinleri bu kokudan müteessir olmağa başlamışlardır. Fenerbahçe koyu için kayık ve kotraların barınması ve fırtınalı havalarda sahilin korunması noktasından çok faydalı olan mendireğin böyle ümit edilmiyen bir mahzur tevlit etmesi karşısında çare aranmaktadır.

Mütehassısların fikirlerine göre, mendireğin yanından geniş oluklar açılarak baştan giren pis suların akıntı ile tekrar dışarı çıkmasını temin etmek mümkündür.

Nafıa Vekil

Elektrik Şirketi işlerini tetkik etti

Nafia vekili Ali Çetinkaya dün Ankaradan şehrimize gelmiş ve Elektrik şirketinin devri teslim muamelesine ait işler üzerinde meşgul olmuştur.

İlk olarak saat 10 da Şirketler başmüfettişliği dairesinde Ali Çetinkayanın riyasetinde bir toplantı yapılmış ve burada iki gün sonra fiilen vekâlet tarafından idare edilmeğe başlanacak şirketin idare tarzı ve kadroları üzerinde görüşmeler olmuştur. Toplantıda, imtiyazlı şirketler umum müdürü Emin, elektrik işleri müdür vekili Kadri, müdür vekili Sururi, müşavir heyeti reisi Şefik ve fen işleri müdürü Emin de bulunmuştur.

Öğleden sonra ikinci bir toplantı daha yapılmıştır.

Vali yarın geliyor

İstanbul vali ve belediye reisi Muhiddin Üstündağ, iki haftadanberi bulunduğu Atinadan bu sabah ayrılmıştır.

Vali, yarın sabah saat 7 de Grimani vapuru ile limanımıza gelecektir.

Tonton amca silâhşor

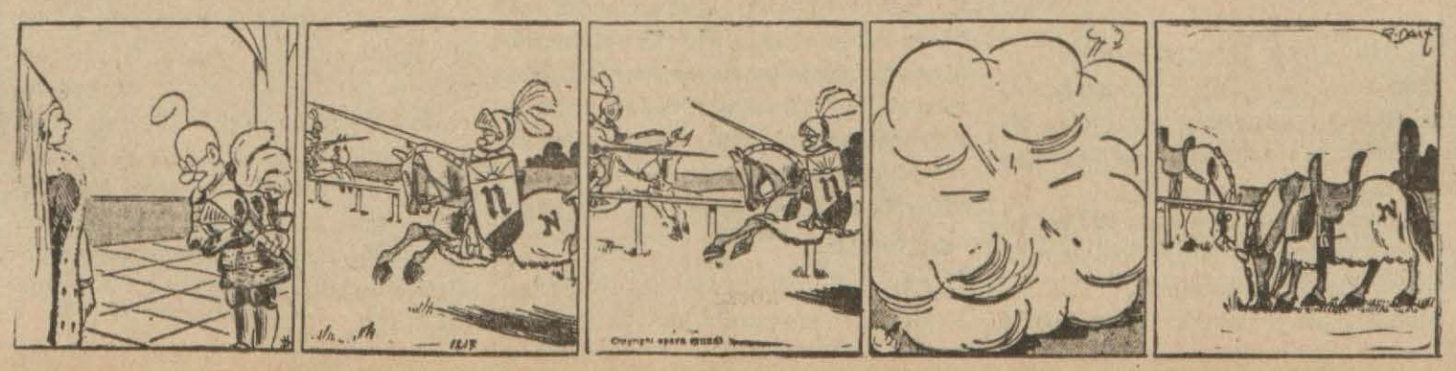

Eğlence yerlerinde ucuzluk

Pazar günleri yüksek tarife usulü menedilecek

Eğlence yerlerini ucuzlatmak için hükûmetçe belediyenin de iştirakile girişilen mücadele cezrî bir şekil almak üzeredir.

Bu işle meşgul olan alâkadar heyet tetkiklerini bitirdikçe icap eden kararları almakta ve bunlar alâkadar idarî makamlara tebliğ edilmektedir .

Eğlence yerlerinde hükûmet ve belediye resimlerinin indirilmesinden başka garson ve bahşiş usulü de salim bir şekle sokulacak, bilhassa birçok yerlerde garson hakkı diye alınan ve müesseseye kalan yüzde onların istenmemesi temin olunacaktır.

Diğer taraftan birçok müesseseler pazar günleri için hiç bir fevkalâdelik olmadığı halde ayrı tarife tatbik etmektedirler. Bilfarz, plâjlar, pazar günleri bir misline yakın fazla ücret alıyorlar. Bu gibi yerlerin tatil günlerinde de her zamanki tarifelerini tatbik etmeleri temin olunacak ve bu iş sıkı bir kontrol altına alınacaktır.

Eğlence yerlerinde ucuzluğu temin kararı bu gibi müesseselerin ekseriyeti tarafından hüsnü niyet ve memnuniyetle karşılanmıştır. Çünkü pahalılık yüzünden kâfi derecede rağbet görmiyen bu gibi yerler temin edilen ucuzluk sayesinde daha fazla iş yapmış olacaklardır.

Fakat bir kısım müesseselerde hükûmet ve belediyenin halk için vergi ve resimlerinden yapacağı fedakârlığı kendilerine kazanmak gayesile şimdiden tedbir ler ve tertipler hazırlıyorlar. Bunların çoğu masraflarını kısmak için ekiplerini azaltmakta, temaşa ve istirahat mahallerini birkaç sınıfa ayırarak birkaç tarife tatbik etmek istemektedirler.

Fakat, halkın ucuz eğlenmesini bir prensip meselesi yapan ve bunun üzerinde ısrarla yürüyen resmî makamlar, hem bu vaziyetleri, hem de tarifeleri geceli gündüzlü sıkı bir kontrole tabi tutacaklardır.

Satılmayan ne kadar tütün kaldı ?

Son on beş gün içinde, memleketimizin müstahsil mıntakalarındaki tütün satışları. piyasanın açıldığı gündenberi 55164952 kiloyu bulmuştur.

Anbar vaziyetine göre 937 senesi rekoltesi 72037314 kiloya baliğ olmuştur. Bu vaziyete göre, henüz satılmamış tütün miktarı 14211930 kilodur.

Satılan tütünlerin menşe itibarile vaziyeti şöyledir:

Trakya 908586, Bursa 2525119, İnegöl 418656, Gönen 257050, Agonya 195103, İzmit 421683, Hendek 508533, Düzce 336909, Gündoğdu 251527, Üsküp 135832, Samsun 2396744. Bafra 2219.51, Alaçam 223153, Sinop 2242, Gereze 21305, Pulathane 2133390, Trabzon 255602, Pazar 88035, Çarşamba 400.166 İzmir ve havalisi 37212175. Diğer menşeler 2412900 kilo..

Vasatî satış fiyatı 51 kuruştur.

Karaköyde

Tramvay şirketinin bina yaptırmasından vazgeçildi

Tramvay şirketi, mukavelenamesindeki bir maddeye göre Galatada da Beyoğlu tarafındaki Metro hanı gibi büyük bir han yaptırmakla mükellef bulunuyordu. Fakat uzun zaman şirket taahhütlerinin yerine getirilip getirilmediğinin kontrol edilmemiş olması yüzünden bu iş unutulmuş, ancak son zamanlarda Nafia vekâleti tarafından yapılan bir tetkik üzerine iş meydana çıkarılmıştı.

Şirket taahhüdünü ifaya davet edilince hükûmetin talebini kabul etmiş ve bu binayı yapmak üzere de harekete geçmiştir. Fakat, bina belediye ile çıkan bazı istimlâk ihtilâflarından dolayı proje ve plânları hazırlanmış bulunmasına rağmen bugüne kadar yapılamamıştır.

Şirket ile belediye arasındaki bu anlaşamamazlık için Nafia vekâleti hakem sıfatile bir karar vermiş ve istimlâk masrafını iki taraf arasında taksim etmişti. Fakat, şirketin satın alınması için eylûl ayında müzakereler başlıyacağına göre bu bina işinin vaziyeti de değişmiştir. Aldığımız malûmata göre, artık şirketin burada bir bina yaptırmasına hacet kalmamıştır. Şirketin bu bina için sarfedeceği meblâğ hükûmet tarafından tesbit edilmişti. Şimdi şirketle hesaplaşılırken bu para zimmet kaydedilecektir.

Hükûmet, ilerde Karaköy meydanı açıldıktan sonra burada bu bulvara uygun modern bir bina yaptırmak kararındadır.

Tehditçi talebeler mahkûm oldular

İzmir, — Kültür lisesi müdürünü tehdid eden üç talebe hakkındaki karar bu gün verilmiştir. Mahkeme suçluları altışar ay yirmişer gün hapse mahkûm etmiştir.

Küçük Haberler

IÇERDE:

* Maarif müdür muavini Rüştü Ultavın başkanlığında 55 öğretmenden mürekkep bir kafile "yakın yurt tetkikleri„ yapmak üzere Adapazarına gitmişlerdir. Bu seyahatler her pazar yapılacaktır.

* Üniversite rektörü Cemil Bilsel, Avrupada bir ay kadar tetkikat yapmak üzere, yarın akşam İstanbuldan hareket edecektir.

* Üniversite kampları açılmıştır. Kamplara muhtelif fakültelerden 412 talebe iştirak etmiştir. Kamp 20 gün devam edecektir.

* Azapkapıdaki Sokullu Mehmetpaşa camisinin, Atatürk köprüsünün iki başında açılacak meydan dolayısile yıkılacağı doğru değildir. Cami şehir plânına dahildir ve o civar, cami yıkılmadan tanzim edilecektir.

* Ecnebi ve ekalliyet mekteplerinin kütüphanelerinde, Maarifin tedris programına dahil olmıyan eserler bulunduğu görülmüş, eserlerin sıkı bir tasnife tabi tutulması lüzumu mektep idarelerine bildirilmiştir.

* Budapeşte tıp fakültesi profesörlerinden Haynis şehrimize gelmiş ve dün akşam Türk tıp yurdunda, konferans vermiştir.

* Hamamcıların terkos su ücretlerinde tenzilât yapılması için belediyeye müracaatlerinde muvaffak olamıyan hamamcılar idare heyeti reisi vazifesinden çekilmiştir. Yeni idare reisi ayni mesele üzerinde teşebbüsatta bulunacaktır.

* Şişli Abide, yolunun tamiri bitmiştir. Bundan sonra Şişli - Büyükdere yolunun tamirine başlanacaktır.

* Kedilerin öldürülmesi işi ile bundan sonra, hayvanları himaye cemiyetinden başka, sıhhat müdürlüğünün de meşgul olması kararlaştırılmıştır.

* Boğaz dışında üç gün evvel karaya oturan Nerveç ve İngiliz vapurları yüzdürülmüştür.

* Limanda yolcu taşıyan iki yük motörü daha görülmüş ve ait oldukları petrol şirketi hakkında takibata geçilmiştir.

* Gümrük başmüdürü Mustafa Nuri Anıl, Mudanya ve Gemlikdeki tetkiklerinden dönmüştür. Bu iki gümrükte de İstanbul gümrüklerindeki muamele usulünün tatbikine karar verilmiştir.

* Beynelmilel şehirler birliği, azasından bir mütehassıs tetkiklerde bulunmak üzere yakında şehrimize gelecektir.

* Devlet ziraat kurumu İstanbulun süt meselesini tetkik etmektedir. Bu hususta belediyeden malûmat istenmiştir. Tetkikattan sonra Kadıköy ve İstanbul taraflarında birer süt fabrikası kurulacaktır.

* Esnaf birlikleri merkezi bugün bulunduğu ahşap bina yerine kâgir bir bina inşası için belediyeden arsa istemiştir. Belediye arsa bulmak için tetkikata girişmiştir.

* Müddeiumumî Hikmet Onat dün Ankaradan şehrimize gelmiştir.

* Fabrikalar hakkındaki yeni bir karara göre, kendi işinden başka mamulât yapmak istiyen fabrikalar bu hususta İktisat vekâletinden müsaade lacaktır.

* İktisat vekâleti 50 kadar muhtelif iptidaî maddenin gümrük resminde tenzilât yapmağa karar vermiştir. Bunlar arasında yün ve pamuk iplikleri de vardır.

* İş Bankası umum müdürü Muammer Eriş dün akşam Ankaraya gitmiştir.

* Yarın saat 21 de Üsküdar halkevi salonunda Tan gazetesi muharriri Burhan Felek tarafından spora dair bir konferans verilecektir.

* Almanya ile akdolunacak yeni ticaret mukavelesini müzakereye memur heyet reisi ve hariciye vekâleti umumî kâtibi Numan Menemencioğlu dün akşam heyet azasile birlikte şehrimizden Berline hareket etmiştir.

DIŞARDA:

* İngilterede Kraliçenin anesinin cenaze merasimi dün katî bir hususiyet içinde İskoçyada kâin Klamis şatosundan kaldırılmıştır. Dinî âyin de şatonun kilisesinde yapılmış ve kral ile kraliçe hazır bulunmuştur. Cenazeyi yalnız 100 kadar köylü kabristana kadar takip eylemiştir.

* Alman mezhepler nazırı, katolik ve portestan kilisesine devletin tahsisat vermesine ve kilise varidatının tahsiline teşriki mesaiye karar vermiştir. Şu şartla ki, kiliseler de kanunların çerçevesi dahilinde devletin arzularına göre hareket edeceklerdir.

* Dün saat 17 de Fransız Bove halı fabrikasının yün anbarında bir yangın çıkmış ve pek çabuk bir surette inkişaf ederek dokları ve fabrikanın bir kısmını tahrip etmiştir. Zarar, 10 milyon frank tahmin olunmaktadır.

* Alman kıtaatının Avusturya istikametinde ilerlediğine dair ecnebî kaynaklardan çıkan haberlerin D.N.B. ajansı tekzip etmekte ve bu haberlerin baştan başa uydurma olduğunu tebliğ eylemektedir.

* Belçika milli ekonomi ve ziraat nazırı Heyman, resmî bir ziyaret için Berline gitmiştir.

* Macaristanın eski maliye nazırı ve halihazırda Macar kredi bankası müdürü Fabinyinin yakında Londraya gitmesi beklenmekte ve Londrada bu ziyarete ciddî bir ehemmiyet atfedilmektedir.

* Mısırda dördüncü Mahmut kabinesinin teşekkülüne dair kralın mektubu parlamentoda okunmuştur. Kabine beş düsturî beş Sadî ile üç müstakil azadan mürekkeptir.

* İsveç veliahdi Güstav Adolf Derin bir muayeneye tabi tutulmak üzere bugün Nevyorkta hastaneye kaldırılacaktır. Küngholm vapurunda veliahdi muayene etmiş olan doktor hayatının katiyen tehlikede olmadığını söylemiştir.

* Müteveffa Yugoslav kralı Aleksandrın teyzesi prenses Aleksis Karageorgeviç Kan şehrinde vefat etmiştir.

* İran hariciye nezaretine Saadabat paktı tasdiknamelerinin tevdii münasebetile hariciye vekili tevfik Rüştü Arasla İran hariciye nazırı Soheyli arasında tebrik telgrafları teati olunmuştur.

Çin - Japon harbi

Hanko, 27 (A.A.) — Çin tayyare kuvvetleri Yangse nehri üzerinde Matan civarında bir Japon harp gemisini bombardıman ederek batırmış ve diğer iki harp gemisini de hasara uğratmıştır.

Çin kuvvetleri Matank civarında tesis etmiş oldukları barajı Japonların mütemadî taarruzlarına karşı şiddetle müdafaa etmekte ise de vaziyet ciddîdir. Metanka Çin takviye kıtaatı sevkedilmektedir.

Şovşioda Japonlar mağlûp edilmişlerdir, muharebe sahasında 1200 ölü bırakmışlardır.

Ankengde Japon kuvvetleri şimdi garbe doğru yürümekte ve ağır topçulariyle Kaohobudaki Çin mevzilerini döğmektedir. Muharebe uzak bir mesafeden yapıldığı için Çin zayiatı pek ehemmiyetsizdir. Buna mukabil Ankengin sekiz kilometre cenubunda bulunan Şancev şehri Çin ordusu tarafından muhasara edildikten sonra zaptolunmuştur.

Çin hava kuvvetleri Kveitech üzerine dört hücumda bulunmuş ve düşman gemilerini bombardıman eylemiştir. Düşmanın üç nakliye gemisi batırılmıştır.

Birkaç gündür Çin kıtatı Nankin ve Hangşov civarında Japonların en mühim istinat noktalarına dört istikametten hücum eylemektedir.

Taiyanhuda Çin kuvvetleri yeniden terakki eylemişlerdir. Şangsien ve Vuşiende şiddetli muharebeler olmaktadır. Tungşien şehrini işgal eden Çinliler Yuhangın şarkından taarruz eylemektedir.

Kolera vakaları çoğalıyor

Hongkong, 28 (A.A.) — Assuan isminideki Alman vapuru mürettebatından birinin koleraya tutulması burada endişe ile karşılanmıştır.

Svatovda bir hafta zarfında 600 kolera vakası kaydedilmiş olduğu için buraya yüzlerce mülteci gelmektedir.

Hongkongda şimdiye kadar münferid 30 vaka kaydedilmişse de son 24 saat zarfında 7 vaka daha zuhur etmiştir.

Veziristanda Suriyeli bir tahrikçi

Efganistana yürüyerek hanedanı devireceğini söylüyor

Deyli Herald gazetesi bildiriyor:

Veziristanda Şami Pir ismiyle meşhur, esrarengiz ve mukaddes sayılan bir adamın tahrikâtı ile Hindistanın garbi şimalî hududunda yeni karışıklıklar çıkmasından korkuluyor.

Şamlı bir Suriyeli olduğu zannedilen bu esrarengiz adam Veziristana bu sene başında ve din karışıklıkları çıkarmak istiyenlerin davetiyle gelmiştir.

Şami Pir bu gün Veziristandaki aşiretleri kıyam ettirerek Efganistana yürüyeceğini ve bugünkü hanedanı devireceğini bildirmiştir.

Avukatlık kanunu

Mecliste müzakere ve kabul olundu

☛ *Baştarafı 1 incide*

devresini müteakip iki senelik bir staj devresinin maddî vaziyeti müsait olmıyan gençler için büyük bir külfet teşkil edeceğini söylemiş ve bu kadar esasları ihtiva eden bir kanun lâyihası hazırlamış bulunan adliye vekâletinin bu noktaya dair bir hal sureti bulabileceği ümidini izhar etmiştir.

Adliye Vekili, staj devresinin bu surette tesbit edilmesindeki maksadı kaydettikten sonra bu esaslar dairesinde ileri sürülecek bir teklifin tetkik olunabileceğini söyledi.

Hüsnü Kitapçı, hukuk mezunlarının ekseriya diğer vekâletlerde daha müsait şartlarla iş ve hâkimlerin de dışarda daha müsait vazife bularak hâkimlikten ayrılmakta olmalarını işaret etmiş ve şu suali sormuştur:

Bu vaziyet karşısındayız. Staj görenleri takviye ederek avukat yapmaya teşebbüs edersek beri taraftaki kadro vaziyeti müşkülâta girer mi girmez mi?

Bu suale karşılık olarak Saracoğlu Şükrü, vekâletin hâkimler lehine avukatları zayıflatması ve ne de mahkemeler lehine avukatları kuvvetlendirmeyi düşünmediğini ve her iki kuvveti de adaletin meydana çıkması için biribirine yardımcı iki kuvvet olarak telâkki ettiğini söyliyerek, mahkemelerde ve avukatlar nezdinde birer senelik staj müddetlerinin hangisinin daha önce yapılması lâzımgeleceği ve bunlara verilecek paranın miktarını tayin hususunda vekâlete verilecek salâhiyetin ileri sürülen arzuları karşılayacağını ilâve eylemiş ve madde bu esaslar üzerinde tadil için encümen tarafından geri alınmıştır.

Avukatlık âmme hizmeti midir, değil midir?

Avukatlığın amme hizmeti mahiyetinde bulunduğuna dair madde üzerinde de uzun bir münakaşa olmuş ve söz alan hatipler bu kaydın leh ve aleyhinde bulunmuşlardır.

Galip Pekel (Tokat) ve Aka Gündüz (Ankara) avukatlığın amme hizmeti mahiyetinde olmadığını böyle bir kaydın mümtaz bir sınıf vücuda getireceğini işaret eylemişler ve Hikmet Bayur (Manisa) başka memleketlerde avukatlığın böylece ifade edilip edilmediğini sormuştur.

Ziya Gevher Etili, Sırı İçöz, Ali Rıza Turel, Muhiddin Pars avukatlığın amme hizmetleri meyanına nasıl girdiklerini anlatmışlar ve bu madde ile konulmuş olan kayıtların yerinde olduğu hususunu kaydeylemişlerdir.

Adliye Vekili Saracoğlu Şükrü, verdiği cevapta yeni avukatlık kanunu ile avukatlığın tâbi tutulduğu kayıtlar içinde bu hizmetin amme hizmetleri mahiyetinde olarak görülmesinin tabiî olduğunu söylemiş ve Yugoslavya kanunlarında avukatlığın mutlak olarak amme hizmeti arasında sayıldığını işaret etmiş ve Fransada avukatlığın ayrıldığı iki sınıftan birinin gördüğü işleri bakımından amme hizmeti olarak sayıldığını tebarüz ettirmiştir.

Bu müzakereden sonra madde reye konularak olduğu gibi kabul edilmiştir.

Resmî dairelerde eshabı mesalih ile tahaddüs edecek ihtilâflı ve nizalı işlerin avukatlar tarafından takip edileceğine ait madde hükmü üzerinde de söz alan hatiplerden Galip Pekel (Tokat), bunun biraz inhisar ifade ettiğini, herhangi küçük bir vergi meselesi üzerinde tahaddüs edecek ihtilâf veya nizada avukata müracaatın halka bir külfet olacağı mütaleasında bulundu.

Herkes işini bizzat takipte serbesttir

Adliye Vekili verdiği cevapta böyle bir şeyin mevzuubahis olmadığını, bugün ellerinden alınanlara nazaran avukatlara verilen bu kanun hükümleri içinde çerçeveleyen hakların çok dun olduğunu ve şahsen herkesin kendi işini istediği gibi takipte serbest bulunduğunu söylemiştir.

Adliye encümeni mazbata muharriri ayni noktai nazarı teyit eylemiş ve adlî mahiyette olmıyan işleri avukatların takip etmelerinin memnu olduğunu tebarüz ettirmiştir.

Bu izahat ve müzakereden sonra kanunun heyeti umumiyesi reye konularak kabul edilmiş ve ruznamenin diğer maddelerine geçilmiştir.

Meclisin bugünkü toplantısında kabul edilen kanunlar arasında ceza evleri umum müdürlüğünün vazife ve teşkilâtına, gümrük tarifesi kanununa bağlı tarifede değişiklik yapılmasına, petrol kanununun birinci maddesine bir fıkra ilâvesine, yüksek iktısat ve ticaret mekteplerinin maarif vekâletine devrine, Türkiyede açılacak beynelmilel panayır ve sergilerin vergi ve resimlerden muafiyetine ait kanununun üçüncü maddesinin bir fıkrasının değiştirilmesine ait kanunlar bulunmaktadır.

B. M. Meclisi yarın saat 14 de tekrar toplanacaktır.

Zorlu bir kadın kocasını dövüp ağır yaraladı

Sebep, erkeğin hırpalanmağa dayanamıyarak ayrılmak istemiş olmasıdır

☛ Baştarafı 1 incide

değil, yani ayni suçları kadınların da işlediği vakidir. Fakat bunlar pek seyrek olur. İşte bu seyrek hâdiselerden biri dün şehrimizde cereyan etmiş ve Ayrılıkçeşmede bir kadın kocasını adamakıllı dövdükten sonra muhtelif yerlerinden yaralamıştır. Bu vak'anın tafsilâtı şudur:

Ohans, Ayrılıkçeşme civarında bir pansiyonda oturmaktadır.. Bir müddettenberi karısı Antana ile ayrı yaşamaktadırlar. Ohans bu ayrılıktan memnundur. Çünkü evlilik zamanında hiç rahat edememiş ve güçlü kuvvetli karısı tarafından her gün hırpalana hırpalana bu vaziyete tahammül edemez bir hale gelmiştir.

Nihayet bir gün karısiyle birlikte oturdukları evden gizlice kaçmış ve karısına da bıraktığı bir mektupta artık kendisini aramamasını bildirmiştir.

Ohans, bu suretle Ayrılıkçeşmede tuttuğu bir evde oturmağa başlamıştır Fakat diğer taraftan da karısı Antana boş durmak şöyle dursun sıkı bir araştırmadan sonra kocasının yerini keşfetmiştir.

Bunun üzerine hemen eve çıkagelmiş ve kocasına barışmak teklifinde bulunmuştur. Ohans bu sözlere kulak asmamış, karısını oyalamağa başlamıştır. Diğer taraftan da mahkemeye müracaat ederek karısından ayrılacaktır.

Fakat, Antana kocasının bütün bu tasavvurlarını haber alınca hiddetinden köprürerek, dün sabah erkenden tekrar kocasının evine gelmiş ve kapıyı açan hizmetçiyi iterek evden içeri dalmıştır. Ohans, yataktan henüz kalkmış, daha giyinmemiştir. Böyle erken zamanda karısını karşısında görünce ne yapacağını şaşırmış, daha lâkırdı söylemeğe meydan bulmadan oda içinde bulunan eşyaların birer birer karısı tarafından kendisine doğru fırlatıldığını görmüştür.

Tabak, şişe ve bu gibi cisimlerden bir kaç tanesinin isabetiyle ötesinden berisinden kan akmağa başlıyan Ohans giyinmeğe bile lüzum görmeden odadan fırlamış ve omşularından birine kaçarak kendini korumak isemiştir. Fakat Antana bu sefer de önünü kesmiş ve elinde büyük bir kürekle kocasına vurmağa başlamıştır.

Nihayet Ohans başına isabet eden kuvvetli darbeler altında baygın bir halde yere serilmiş bu vaziyeti gören karısı da ortadan savuşmuştur. Bir müddet sonra yetişen komşuları kendisini tedavi için eczaneye ve oradan da hastahaneye götürmüşlerdir. Antana hakkında tahkikat yapılmaktadır.

Varşovada Yahudiler İngiliz konsoloslu-ğunu taşa tuttular

Istedikleri, Filistinde bir suikastçi Yahudinin idam edilmemesidir

☛ Baştarafı 1 incide

miyetinin tasdik edilmesini protesto mahiyetinde Varşovanın Yahudi mahallesinde binlerce Yahudinin iştirakile bir tezahür yapılmış ve Siyonist teşkilâtı şefleri mahkûmun affını talep eden nutuklar söylemişlerdir.

dan 3-7-938 pazar günü saat 15 e bırakılmıştır.

Diğer taraftan, geceleyin, birçok Yahudi gençleri, İngiltere konsolosluğu önünde tezahürde bulunmuşlar ve konsoloshanenin camlarını kırmışlardır.

Polonya Siyonist komitesi, İngiliz Kralına ve Yahudi kadın cemiyeti de Kraliçe Elizabet'e birer telgraf çekmişler ve askerî mahkeme nezdinde müdahalede bulunmalarını rica eylemişlerdir.

Kanterböri başpiskoposuna da ayrıca bir telgraf çekilmiştir.

Kongre

Türk tiyatro sanatkârları birliğinden: 26-6-938 pazar günü saat 15 te Beyoğlu halkevinde yapılması kararlaştırılan umumî toplantı ekseriyet olmadığından

Moskova radyosunda Türkiye konseri

Moskova, 27 (A. A.) — "Moskova radyosu 28 haziranda Moskova saati ile saat 21 den 21,45 e kadar yani Türkiye saati ile saat 20 den 20,45 e kadar Türkiye için hususî bir radyo konser verecektir.

Bu konser aaşğıdaki istasyonlar tarafından neşrolunacaktır:

Kısa dalga Rki 19.89 metre.

Uzun dalga Rv-8 1500 metre.

Uzun dalga Rv-21 789 metre.

Yabancı memleketlerle kültürel münasebetleri idare eden Sovyet "Voks" cemiyeti sayın radyo dinleyicilerinden bu konser hakkındaki fikirlerini İstanbuldaki Sovyet başkonsolosluğuna bildirmelerini istirham eyler.„

Üroloğ - Operatör
Dr. OSMAN-S-ÖNER
İdrar Yolları Hastalıkları Mütehassısı
Sirkeçide Kızılay hanı yanında
Malatya hanı No. 1-2

Haber'den Tarihe

Mübaşirin unutulmaz günleri

Üstünde yazı bulunan küçücük bir kâğıt parçası, yerinde kıymetli bir tarih vesikasıdır. Fakat nekadar yazıktır ki bugün elimizde millî kütüphanemizin, bu kelime ile herhangi bir bina kasdetmiyorum, bir bibloğrafyası yoktur. Yazma ve basma, muazzam eserlerden bir iki varaklık risaleciğe kadar, Türk kaleminin mahsulleri, isimleri kaydedilerek bir arada toplanmış, tasnif edilmiş değildir. Bir büyük hayatı, mühim bir vakayı bazan hattâ bir devri aydınlatan öyle eserler vardır ki, faydalı olacakları kimselerin meçhûlü, herhangi bir kütüphanenin rafında uyumaktadırlar. Bir hayatın tarihini, bir vakayı, bir devri mütalea eden Türk tarihçisi, belki en mühim kaynaklarından bir kaçını görmeden, hattâ bilmeden ölmeğe mahkûmdur. Çünkü kaynak ve vesikaları arayıp yığan adam ile bulunmuş ve gözönüne yığılmış vesikalar, kaynaklar üzerinde terkip yapan adam, ayrı ayrı yaradılmışlardır.

Yazma ve basma, muazzam eserlerden bir iki varaklık risaleciğe kadar, Türk kaleminin mahsulleri bir arada toplanarak tasnif edilinceye kadar, bir Bibliyografyamız vücut buluncaya kadar tefekkür alanımız müverrih göremiyecektir.

İşte 48 sayfalık küçücük bir kitapda meşrutiyet tarihini yazan tarihçinin o yıllardaki heyecanları göstermesi için, bir vesika: Manastırın unutulmaz günleri muharriri, Manastır vilâyeti meclisi idare başkâtibi Abdülmecit Fehmidir, Kitabının sonuna, eli şakağında bir de resmini koymuş... Dalgın bakışlı çok güzel bir adam... Kendisi:

Bundan beş sene evvel çıkardığım bir fotoğraf:

"Her lâhza vatan, derdine, âlâmına ait...
"Birkaç sene evvelki bütün ah ve eninim
"Âtiyi tasavvurla dimağım mütecahit....
"Bürhan celi, işte bu tasviri hazinim!„

Diyor. Neşredilmek üzere daha beş eseri varmış: Ezharı nevbaharım ve Eş'arı perişanım adında iki manzum eser, Asarıtarımarım, Pejmürde mektuplarım ve Perakende sözlerim adında üç mensur eser..

Muharriri kâfi derecede anlatabildim sanırım. Binaealeyh "Manastırın unutulmaz günleri„nde okuyucularım belki bir şey bulamıyacağımdan korkmuşlardır.. Hayır, yukarıda söyledim, üstünde yazı bulunan küçücük bir kâğıt parçası da yerinde kıymetli bir tarih vesikasıdır. Değil böyle 48 sayfalık kitap! Meşrutiyetin ilânı sırasında Manastırın unutulmaz günleri şunlarmış:

10 temmuz 1324 perşembe — On temmuzu nutumamışızdır ama perşembeyi çoğumuz unutmuştur sanırım. Ohri millî taburu, Manastır üstündeki Hanlarönü denilen mesirede büyük toplantı, kucaklaşmalar, öpüşmeler, sevinç gözyaşları... Yekdiğerini tebrik etmeler.. Hamiyetinden coşan hatipler.. Müessir nutuklar, hutbeler.. Hanlarönündeki toplantı saat üçe kadar sürüyor. Oradan bir alay ile şehre giriliyor. Mektebi Harbiye bahçesinde şerbetler içiliyor.. Cıgaralar dağıtılıyor. Muharrir bugünü tam yedi sayfa içinde anlatmıştır.

10 temmuz gününün gecesi — Halk o gece sabaha kadar sokaktadır. Çarşı pazar kapanmamıştır.. Yaşasın millet, yaşasın vatan... sesleri dinmemiştir. Evler, dükkânlar, hanlar, kahveler, oteller bayraklar, defne dalları ve rengârenk kandillerle donanmıştır. Nüzhetiye bahçesine İttihat bahçesi adı verilmiş, konser verilmiş. Nutuklar söylenmiş.

11 temmuz 1324, cuma — Kanunu esasinin mer'î olduğu gün.

12 temmuz 1324 cumartesi — Niyazi bey ve vatan fedaileri arkadaşlarının Manastıra gelmesi...

Muharrir "Manastırın bu hafta zarfında hele pek debdebeli istikballerle, teşyilerle geçen tarihî günleri, birer ikişer gün ara ile biribirlerini veli ve takip eyledi„ diyor.

26 temmuz 1324 cumartesi — Görüceliler Manastırda.

28 temmuz 1324 pazartesi — Kolonyalılarla Serfiçeliler Manastırda.

12 ağustos 1324 salı — 24 kişilik bir Sırp hürriyetperver grupunun Manastırı ziyareti.

13 ağustos 1324 çarşamba — Debrelilerin ziyareti.

31 — Ağustos 1324 pazar — Bulgaristan ahalisinden 20 0kişilik bir grupun ziyareti.

3 Eylûl 1324 çarşamba — Başta operatör Cemil paşa olduğu halde İstanbul doktorlarından bir grupun Manastırı ziyareti.

4 eylûl 1324 perşembe — Sabık Yunanistan başvekili mösyö Ralinin hürriyetin doğduğu şehir sıfatı ile Manastırı ziyareti. Bir nutuk irad ediyor: "Bir mebus hasta olmak... Hattâ bazan ölmek hakkına bile sahip değildir.. İdarei meşrutede herkes hürdür, esir olanlar ancak mebuslardır..,

26 eylûl 1324 cumartesi — Bulgaristanın ilânı istiklâli. Bosna ve Herseğin Avusturya Macaristana ilhakı münasebetine Manastırda efkârı umumiye... miting.. türkçe, arnavutça, rumca, bulgarca, sırpça, ulahça, ispanyolca nutuklar.. Ahali vekilleri tarafından imzalanan miting mukarreratının fransızca birer suretleri düveli muazzama hariciye nezaretlerine göderiliyor.

4 kânunuevvel 1324 perşembe — Meclisi mebusan açılıyor. Merasim, şenlikler..

2 kânunusani 1324 cuma — Girit için miting;

3 nisan 1325 cuma — 31 mart münasebetile hükûmeti merkeziyeye karş miting,

15 nisan 1325 çarşamba — Beşinci Mehmedin cülûsu münasebetile bîat, tebrik ve şehriâyin;

16 mayıs 1325 cumartesi, Mehmet Reşadın beyannamesinin okunması...

Reşat Ekrem KOÇU

MESELE

Memlekette bir çimento buhranı mı var?

Yerli çimento fabrikalarının istihsalâtı, istihlâki karşılayacak miktarda değil mi?..

Memlekette inşaat işlerile uğraşanlar, bu son bir buçuk ay içinde, büyük bir sıkıntı ile karşı karşıya bulunuyorlar.

Bütün inşaat işlerinde esası teşkil eden çimento, umumî harb senelerinde ekmek bulmaktan daha güç bir vaziyette elde edilebiliyor.

Geçen ayın başından itibaren bu çimento sıkıntısını bize mütemadiyen şikâyet edenler oluyordu. İlk günler arızî ve geçici bir mesele olduğunu sandığımız için, krizin pek çabuk geçeceğini umduk ve devletin büyük bir ehemmiyet verdiği bu çimento işinde neşriyat yapmak için tam bir sabırla bekledik. Fakat daima tevali eden ve gittikçe artan şikâyetler karşısında çimento sıkıntısının geçmesi şöyle dursun, her gün arttığını ve artacağını anlamakta gecikmedik.

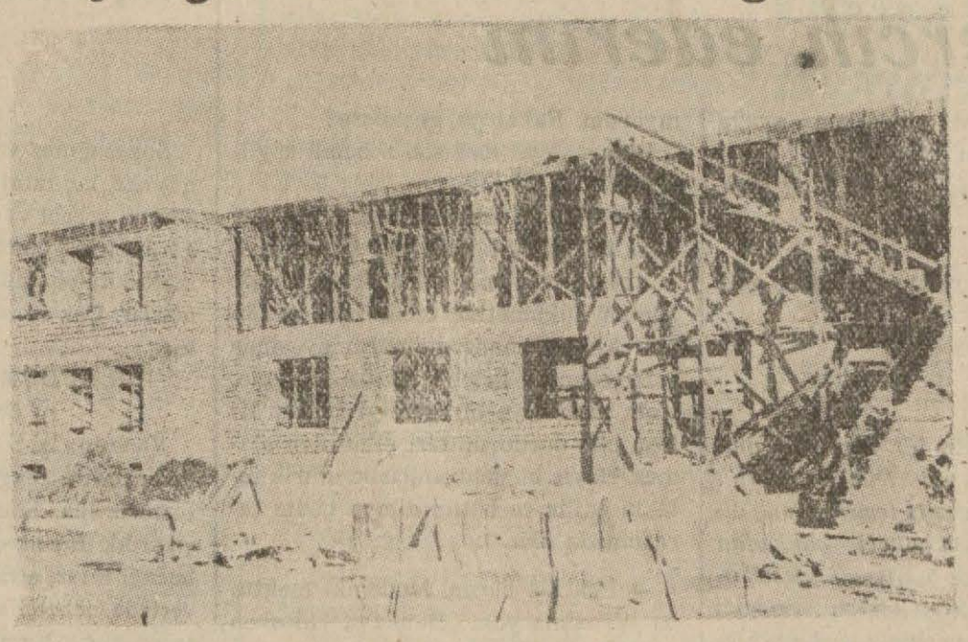

Çimentosuzluk yüzünden, müteahhit Cevdetin Bakırköy hastanesi için yaptığı büyük bir pavyonun inşaatı yarım kalmıştı

Dev adımlarla ilerliyen muazzam bir inşa siyaseti kurmuş olan Türkiyede, çimento sıkıntısı üzerinde cidden titizlikle durulması icab eden bir memleket meselesi olduğundan, bu iş hakkında geniş ve etraflı bir tahkikata giriştik. Fabrikalara kadar gidip oradaki vaziyeti yakından gördük. Çimentosuzluk yüzünden inşaatları yarı yolda kalmış müteahhitlerin binalarını gezdik, dertlerini dinledik ve nihayet şirket merkezine uğrıyarak bir de onlarla konuştuk.

Üç gündür takip ettiğimiz bu işi, hakikî bir memleket meselesi telâkki ettiğimiz için, vaziyeti her taraftan ayrı ayrı tetkik etmeden bir şey yazmak istemiyorduk. Şimdi edindiğimiz intibaları sayalım:

Bütün memlekette, hattâ fabrikaların tekâsüf ettiği şu İstanbul şehrinde dahi şu anda tam manasiyle bir çimento buhranı olduğuna hiç şüphe edilemez.

Bunu şöylece ispat etmek kabildir:

Meselâ bugün bin çuval çimentoya ihtiyacınız olsa, paranız elinizde hazır bulunmasına rağmen, istediğiniz çimentoyu elde etmenize imkân yoktur. Birçok muamele ve müsaadelerden sonra, parayı götürüp şirketin merkezine yatırırsınız. Oradan günde yüz çuvalı geçmemek üzere, muayyen tarihlerde fabrikadan çimento almanız için size bir kâğıt verirler. Bu kâğıtların üzerinde alacağınız çimentoların teslim tarihleri yazılıdır ama, bu tarihlerin hiçbir kıymeti yoktur. Fabrikada ne zaman sıra alabilirseniz çimentolarınızı o zamanlarda size teslim ederler. Hem de ceste ceste olarak.

Bu yüzden, inşaat yapmak elbette güçleşmektedir. Malın parça parça, ve uzun zaman nöbet bekledikten sonra teslimi ise, hükûmetin çimento satış fiatlarına azamî bir narh koymuş olmasına rağmen, alıcıların çimentoyu çok daha pahalı bir fiatla elde etmesine sebeb olmaktadır.

Çimento alıcıların nöbet işi, başlı başına bir mesele, şirketin yanlış ve manasız usulü yüzünden halkın tamamen zararına öyle bir hâdisedir. Bu noktayı yarın ayrı bir yazıyla anlatacak ve nekadar basit bir surette halledilmesi kabil olduğunu da izah edeceğiz.

Bu gün burada şu nokta üzerinde duracağız:

— Memlekette niçin bir çimento buhranı var?

Birleşik fabrikalar, dışardan çimento getirilmemesi mukabilinde, Türkiyenin bütün çimento ihtiyacını karşılamayı hükûmete taahhüd ettikleri halde, acaba bu taahhüdlerini ifa edemiyorlar mı?

Bu sualimize çimento şirketi umumî kâtibi şöyle cevab veriyor:

— Memlekette bir çimento buhranı yoktur. Hâdise gelip geçici bir sıkıntıdır ki, gelecek senelerde bunları da kat'iyetle önlemiş olacağız. Bu mevsim, çimento talebleriniin tahminen iki misli artması karşısında geçen yıllara nazaran istihsalâtımızı pek çoğaltmış olmamıza rağmen, ortadaki sıkıntıyı defedemedik.

Daha doğrusu ihsihsalâtımız, istihlâki bol bol karşılıyacak miktardadır. Silolarımızda daima bol stoklar bulunduruyoruz. Fakat sevk kabiliyetimiz, talebleri tamamen karşılıyacak vaziyette bulunmuyor. Gelecek seneler, sevk, yani yükleme tesisatımızı da çok genişleteceğiz ve o zaman inşaatta sıkıntı mevzubahs olmıyacaktır.

Şirket namına söylenen bu sözler, önümüzdeki seneler için, iyi ümidler vermektedir. Fakat bu sene, memleketin dört bucağındaki imar faaliyetini tamamen önlemek, müteahhidleri taahhüdlerini yerine getiremiyecek vaziyetlerden kurtarmak ve çimento alıcılarını, bir yığın fazla masraftan korumak için şirket hiç bir şey yapmıcak mıdır?

Eğer böyleyse, bu büyük bir kabahat olur.

İmara çok muhtaç memleketimizde inşa işlerinin en büyük ihtiyacı olan çimento maddesini, halkın en kolay ve bol bir şekilde elde edebilmesi için gelecek seneyi bekliyemeyiz.

Şirket, bir dakika daha durmadan, her türlü tedbire başvurmalı, sevk teşkilâtını kuvvetlendirmeli, yükleyici amelenin miktarını arttırmalı ve mümkün olan her şeyi yapmalıdır.

Bu arada, yarınki yazımızda yazacağımız bu günkü nöbet işini de kökünden halletmek, yapılacak işlerin başında gelir...

HABERCİ

Ekonomi

Beynelmilel ticaret sahasında Mısır

Mısırın dünya ticaretinde çok eski zamanlardanberi ehemmiyetli bir yeri vardır. Genç Mısır krallığı Mısırın iktısadî inkişafı için çok uğraşıyor ve beynelmilel ticaret sahasında Mısıra daha kuvvetli bir yer temin etmek istiyor. İskenderiye ticaret odası reisi ve Mısır yüksek iktısat meclisi aazsından bay Ali Emin Yahyanın bir iktısat mecmuasında çıkan aşağıki yazısını bu dost devletin iktısadî durumu hakkında bir fikir vermek itibariyle faydalı gördüğümüz için tercüme ediyoruz:

İki esaslı nokta, Mısırın iktısadî muvazenesinin en müihm vasfını teşkil eder: 1 — Mısır dünya piyasasına palnız pamuk ve pamuğa ait maddeler ihraç eder. 2 — Mısır iktısadî muvazenesinde daima ihracat yekûnu ithalâttan fazladır.

Vakıâ bazan pamuk fiatındaki düşüklük yüzünden bu muvazene bozuluyor. Fakat bu buhran yalnız birkaç sene devam edebiliyor, sonra fiatlar yine yükseliyor, ve memleket eski ziyanını telâfi etmiş oluyor. Sonra bu buhran senelerinde hatıra gelmiyen bazı hâdiseler buhranın şiddetini hafifletiyor. Meselâ cihan harbinden sonra pamuk fiatları birdenbire düştü, Mısır korkunç bir iktısadî buhran geçiriyordu. Fakat harbden yeni çıkmış olan dünyanın her tarafından Mısıra akın akın seyyah gelmeye başladı. Turizm hasılatı, pamuk buhranını karşıladı. Mısırda ihracatın ithalâttan fazla olması Mısır için bir zarurettir. Çünkü Mısırın harice karşı ödemek mecburiyetinde bulunduğu para, yalnız pek az olan ithalât bedeli, sigorta, komisyon, ve Mısırlı seyyahların memleket dışarsında sarfettikleri para değildir. O, borçlarını da ödemek mecburyetindedir. Mısırın, mühim bir kısmı Fransaya, İngiltereye ve Belçikaya ait olmak üzere asgarî 4.000.000 Mısır lirası borcu vardır. Vakıâ Mısıra giren para, yalnız sattığı eşyanın karşılığı değildir. Memleket Süveyş kanalı hasılatından da hayli istifade eder. Fakat eğer Mısır ithalât, ihracat muvazenesi Mısır aleyhine olursa memleket Avrupaya olan borçlarını tediye edemiyecek ve yeniden borc edecek bir vaziyete düşer.

Bir memleketin ihracatının yalnız bir tek maddeye inhisar edişi o memleket için çok zararlı bir vaziyettir. Bu tek madde üzerinde ânî bir buhran memleketi alt üst edebilir.

1930 - 31 buhranı bu tehlikenin bir hakikat olduğunu göstermiştir. Pamuk fiatının yüzde 43 nispetinde düştüğü bu senelerde Mısır korkunç bir vaziyette kalmıştır. Halbuki pamuktan başka maddeler ihraç eden memleketler buhrandan o kadar fazla müteessir olmamışlardır.

Mısır, buhranı nikbin bir görüşle karşılamak gafletinde bulunabilirdi. Böyle bir gaflete düşmesi için de sebebler yok değildi. Çünkü Mısır bu buhran vaziyetine rağmen Avrupadan kredi bulabiliyordu. İngiliz lirasına bağlı olan Mısır parası sağlamdı. Fakat bereket versin ki Mısır bu gaflete düşmedi. Bu buhran karşısında üç tedbire başvurdu:

Bir taraftan Mısır köylüsünün masraflarını azalttı ve Avrupadan aldığı eşyayı tahdid etti. Bu hal Mısır köylüsünün esasen imrenilecek bir halde olmıyan yaşayış şeklini bir kat daha kötüleştirdi. Fakat Mısır köylüsü sabırlıdır, çalışkandır. Meşekkatlere tahammül eder. Bunlara rağmen bu müşkül vaziyet karşısında yalnız bu tedbire müracaat edilmekle iktifa edilseydi hem buhran devam eder, hem de Mısır çok gerilerdi. Mısır bu vaziyet karşısında pamuktan başka mahsuller de yetiştirmeyi denedi. Sebze, meyva ihracına, pirinç ekimine başladı. Bu tarihe kadar pamuk Mısırın ihracat yekûnunun yüzde 91 ini teşkil ederken, bu tarihten sonra yüzde 83 e düştü.

Hükûmetin müracaat ettiği üçüncü tedbir, memlekette inkişafı mümkün bazı sanatların himayesi oldu. Bu ancak Montrö anlaşmasından sonra, Mr

Devamı 8 incide

Pipo neden yapılır?

PİPOLAR, Eboşon ismi verilen ve çalıya çok benziyen bir nebatın köklerinden yapılır. Bu çalılar en ziyade Cezairde yetişir. Dünya pipoculuğu bu kökten senede binlerce ton sarfeder. 1937 senesi içersinde 3000 ton Eboşon kökü sarfedilmiştir.

Cezairden gelen tonlarca Eboşon kökünden pek azı Fransada sarfedilir. En mühim kısmı pipo yapmakla şöhret kazanmış memleketlere, Amerikaya, İngiltereye, Almanyaya ihraç olunur.

Cezairde bu çalılarla dolu 450.000 hektarlık geniş bir saha vardır. Bugün bu sahanın ancak yarısı işletilmektedir.

Şehirde serap

SERAB çöllerde sık sık tesadüf edilen bir hâdisedir. Çölde dolaşan seyyah uzakta ağaçlar, göller, güzel manzaralar görür, fakat bunlar aldatıcı bir hayaldir.

Geçenlerde İngilterede Vulvik şehrinde dahi böyle bir serab görülmüştür. Birçok kimseler yüz metre kadar ilerde dalgalar içersinde yürüyen otomobiller ve insanlar görmüşledir.

Bu manzara o kadar vazıh olarak görünmüştür ki bütün sokaktaki insanlar telâşa düşmüşler ve caddede umumî bir panik başlamıştır.

Nihayet Mısırda askerlik yapmış olan bir belediye memuru bu hâdisenin serab olduğunu anlamış ve halkın heyecanını teskin edebilmiştir.

Yazan: Gerald Kelton —24— *Çeviren: F. K.*

Böyle meselelerde perde arkasında kalmayı tercih ederim

Denisin zihninde bir plân belirmişti. Vaziyetinin çok fena olduğunun farkındaydı. Alman hükûmetinin eline düştüğü takdide akıbetinin iyi olmıyacağını biliyordu. Tek ümidi Güssideydi. Delikanlı, biraz karışıkça bir işi halledecek kabiliyette değildi ama Denis de esasen onun bu haline güveniyordu.

Güssi, Denisten manasını anlıyamadığı bir mektup alınca onu hemen lord Stredforda götürecekti. Arkadaşları arasında Conni diye anılan lord ise Güssi gibi değildi. Denisin tehlikede olduğunu anlamakta gecikmiyecekti.

Baron düşünceye dalmıştı.

— İş karıştı. Dedi. Meseleyi o idare ediyor, diyorsunuz. Tevazuunuza diyecek yok. Babasının nüfuzu ile mevki yapacak bir delikanlıyı peşinizde sürüklemeğe mecbur kaldığınızı söylerseniz daha doğru olur. Siz çalışıp çabalıyacaksınız; muvaffak oldu. ğunuz takdirde şeref hissesi ona ait o.lacak.

— Dediğinizi yaparsam lord Vitleyin işi nasıl karşılıyacağını bilemiyorum. Hemen hemen biraz evvelki tekliflerinizin ikinci şıkkını tercih ede.ceğim geliyor!

— Zekî adam şerlerden ehvenini seçmesini bilen adamdır. Kanunları .mızın ve "halk mahkemesi,, nin nekadar sıkı olduğunu biliyorsunuz. Buna mukabil dediğimi yaapr ve vesikaları teslim ederseniz lord Vitley şimdiye kadarki hizmetlerinizi de nazarı itibara alarak sizi mazur görecektir.

Denis içini çekerek cevab verdi:

— Pek âlâ. Dediğinizi kabul ediyorum. Güssiye bir mektup yazacağım. Kendisi bu akşam Jüan Lependen Mon tekarloya dönecek. Mektubu bizzat siz teslim edeceksiniz değil mi?

Projelerinin zaif tarafını evvelden yoklayıp muhtemel bir fiyaskoya karşı tedbir almak Denisin âdetiydi. Şimdiki plânının zaif tarafı da mek.tubu bizzat baronun Güssiye götürmesiydi. Çünkü Güssi hiçbir şeyden haberi olmadığını derhal belli edecekti. Denis bu noktayı öğrenmek ve ica .bında plânını ona göre değiştirmek ve ya büsbütün vazgeçmek fikrindeydi. Baronun cevabı endişesini izale etti.

— Hayır binbaşı. Böyle nazik meselelerde ben perde arkasında kalma.yı tercih ederim. Monakoda posta işleri gayet mükemmel olduğu halde ne diye adamlarımı buna karıştırayım? Hem bu bana zaman da kazandırmıyacak. Dostunuz Montekarloya bu akşam döneceğine ve o zaman bankalar kapanmış olacağına göre yarın sabaha kadar vaktimiz var. Sabaha kadar. sa posta mektubu nasıl olsa yerine ve.rir. Şu halde en aşağı yarına kadar benim misafirim kalmanızı rica edeceğim.

— Misafirperverliğinize teşekkür ederim baron.

Denis bu sözleri söylerken ayağa kalkmıştı. Devam etti:

— Kâğıt rica edebilir miyim? Hah, şurada var.

Kâğıdı alıp tekrar masa başına geçti ve yazdı:

Azizim Güssi,

"Adler" yatında bir veya iki gün kalmak niyetindeyim. Dün imzaları .mız tahtında bankaya teslim etmiş olduğumuz mühürlü paketi bankadan geri alıp yarın size müracaat edecek olan "Adler" zabitine teslim etmenizi rica ederim. Bu vesikaların büyük ehemmiyetini nazarı itibara alarak paketi zabite bizzat vermeniz lâzımdır. Mektubuma paketin size teslimi için imzalı bir kâğıt da ilâve ediyorum. Fakat benim bulunmadığımı behane ederek müşkülât çıkarmaları ihtimalini düşünerek yanınıza Conniyi de almanızı tavsiye ederim. Kendisi bankaca maruf olduğundan meseleyi halleder. Selâmlar.

Denis Karden

Mektubu fon Störhayma uzatarak sordu:

— İstediğiniz böyle bir mektub değil mi?

Baron mektubu dikkatle okudu.

— Kim bu Conni?

Denis Stredford ismini söylese bu zatın lord olduğunu anlıyacağını tahmin ederek harbde arkadaşları tara .fından takılan lâkabını söylemeyi tercih etti:

— M. Bram. Tesadüfen burada bulunan müşterek bir dostumuzdur. Bankacıdır. Paketi geri almak işinde yar.dımı dokunabilir. Maamafih istemi.yorsanız mektubun o kısmını sileyim.

— Silmeyiniz. Fakat paketi geri almak üzere dostunuzla beraber niçin bankaya gitmiyorsunuz? mektupta böyle bir suale de cevab olmadı.

— Hakkınız var. Bu nokta şüphe uyandırabilir. Ne yazmalıyım?

— Elinizde olmıyan sebebler dolayısiyle böyle yapamadığınızı yazınız!

Baron alay ediyordu. Denis şaşırdı. Hasmı plânını keşif mi etmişti?

— Allah Allah! neden böyle bir cümle yazmamı istiyorsunuz?

— Yazmanız için değil, bilmeniz i.çin söyledim. Bilmeniz lâzım. Binba.şı Karden! Dostlarınız ne yaparlarsa yapsınlar sizi benim elimden alamazlar. Siz Alman kanunları nazarında mücrimsiniz.

Denis, masadaki kutudan bir cigara alıp yakarak, sükûnetle cevab verdi:

— Şu halde boşuboşuna vakit kaybediyoruz. Mektuba ihtiyacımız yok.

— Hayır var. Binde bir dahi ihtimal olsa tecrübeyi ihmal edemem. Hâlâ doğru söylediğinizden emin değil.im. Plânların elinize geçmediğini sanıyorum. Fakat ya geçmişse?

Binaenaleyh size son sözümü söyliyeyim:

Eğer yarın akşama kadar plânlar bana teslim edilmezse yat Almanyaya müteveccihen yola çıkacak ve Kielde Alman hükûmetine teslim edileceksiniz. Alman bandrasının himayesinde sefer eden ve üstelik Alman hükûmetinin malı olan bir gemiyi İngiliz fi.losu bile durdurup sizi elimizden alamaz. Böyle bir hâdise harbe tahrik telâkki edilir ve bütün dünya bizim tarafımızda olur.

— Pek âlâ baron. Mademki mektuba itirazınız yok. Bankaya hitaben ruhsat kâğıdını da yazıp size vereyim.

Yazdı ve her iki kâğıdı zarflayıp barona verdi.

Fon Störhaym ile Erikaya geminin iskelesine kadar refakat etti. İki Al.man filikaya bindiler. Ayrılırlarken Erika başını çevirip alaylı bir tavırla seslendi:

— Aufwiedersehen!

XV

Baron rıhtımda bekliyen otomobilile Erikayı hemen Palm Biçe götürdü; genç kız işine tam zamanında yetişti.

Fon Störhaym, Denisle aralarında geçenleri anlatmadığı için Erika endişe içindeydi. Sual sormasına da imkân yoktu. Bu çok tehlikeli olurdu. Maamafih Denisin yatta arzusu hilâfına kaldığını tahmin etmek güç değildi. Mordavntın akıbetini bildiği cihetle Denis için de endişedeydi. Binbaşı kendisini müdafaa edemiyecek bir vaziyette olduğuna göre kendisinin harekete geçmesi lâzımdı. Fakat ne yapmalıydı? Baronun emrinde ve onun göstereceği işlerde çalışması şartiyle elinde her türlü imkân mev.cuttu. Fakat Denisi kurtarmak için baron aleyhinde çalışmak icab edince yabancı bir memlekette kimsesiz ve hattâ parasız bir genç kızdan ibaret kalıverecekti. Onunla açıktan açığa bozuşacak olursa Denise yardım etmesi ihtimalleri kökünden silinecekti. Şu halde hâdiseleri beklemekten abşka o sırada yapabileceği bir şey yoktu.

Baronla o gün ancak öğleden sonra konuşabildi. Müşteri sıfatiyle gelen fon Störhaym onu masasına çağır.mıştı. Kadehini kaldırarak:

— Güzeller güzeli Olga Bedruşka şerefine içiyorum. Dedi. Ayni zaman. da muvaffakıyetiniz şerefine; fevkalâde iyi çalıştınız fröylayn.

Genç kız mümkün mertebe sakin görünmeye çalışarak sordu:

— Nede muvaffak oldum?

— Ayni zamanda temennilerinizi de hakikat sahasına çıkardınız. Jason .dan nefret ettiğinizi söylememiş miydiniz?

(Devamı var)

Yazan: M. S.

Salıpazarı açıklarında bastığımız vapurda, kolumdan yaralandım. Yüzerek kaçtım

— 48 —

Soyacağımız vapura bordasından yanaşmaz, kıç tarafından rampa ederdim. Bunun sebebi vardı: Sandal kıçtan hiç görünmez, gümrük sandalları, devriye motörleri yanından geçse farkına varmazlar. Çok emin bir siperdir vapurun kıçı... .

BİR DÜDÜK BÜTÜN İŞLERİ BOZAR

Yanaşma işi bittikten sonra, vapurun güvertesine çengel atar, ip merdiveni tuttururduk. Sonra birer birer yukarı çıkardık. Bu sırada, iki arkadaş, köşeyi bucağı tarar, etrafı gözden geçirir, güvertede nöbetçi varsa atik davranmak, şaşırmamak lâzımdır. Nöbetçi işin farkına varır, hemen bir düdük öttürürse işimiz yamandır. Bütün vapur ayaklanır tayfalar meydana çıkar, o zaman ayıkla pirincin taşını..

Bu korkulu âkibete uğramamak için daha evvelden çok tedbirli hareket eder, hepimiz birden sıra ile yere uzanır, yılan gibi sürüne sürüne tayfaya yaklaşır, bir sırtlan gibi üzerine atılarak, ağzına tıkacı tıkar, gözlerini, ellerini ve ayaklarını bağlardık.

Bu iş tamamlandı mı, şimdi sıra çapula gelirdi. O zaman, güvertedeki halatları, demirleri, ambar muşambalarını sandala indirirdik..

Bu, deniz işçiliğinin kolay tarafıydı. Bunun bir de tehlikeli, belâlı tarafı vardı. Bazı zamanlar korkudan yüreğimiz ağzımıza gelirdi. Ödümüz kopardı enseleneceğiz diye....

Böyle korkulu dakikalar çok geçirdim. Meselâ, arkadaşlarla nöbetçi tayfayı sımsıkı bağlayıp, tam işe başlıyacağımız zaman, başka bir tayfa güverteye çıktı, apdesaneye giderken bizi gördü, bastı feryadı, veriştirdi yaygarayı.

Gürültüyü işiden kamarasından fırladı, ranzadan atlayan solğu güverte.de aldı, sardılar etrafımızı..

Tabiî kaçamadık. Böyle zamanlarda çabucak kaçılamaz. Halat, merdiven .den birer birer sandala inmek çok tehlikelidir. Herifler tepeden sıkıverirler alırpatları, adam bedavaya harcanır, nalları diker.

Bunun için işi talihe havale etmeğe, dövüşmiye karar verdik. Böyle zaman larda kavga, boğaz boğaza kapışmak, sonra bir yolunu bulup kaçmak en doğru bir harekettir. Çünkü, 6 kişi ile yirmi otuz adamla uğraşmak bir mesele.dir.

KARLI HAVADA BANYO!

Etrafımızı saran tayfalara saldırdık.. Tokat tokata, tekme tekmeye, yumruk yumruğa geldik. Güvertede elimize geçen demir parçalariyle, ambar kapaklariyle hücum ettik, durduk.

Böyle vak'alar, bir kere değil, kaç defa başıma geldi. İşin içinden, yumrukla, sille ile çıkamayınca, tabancaları mıza da asıldık, fora ettik kamaları..

Arada vurulan, yaralanan, kafası gözü patlayan, hattâ ölenler bile oldu. Böyle zamanlarda vaziyetimiz fenalaştı, iş büyüdü, aleyhimizde bir şekil almıya başladı mı, hemen bir fırsatını bulur, hepimiz birden güverteden buz gibi denize atlar, yüze yüze kaçar, fırsat bulursak sandalımıza yaklaşır, onunla karayı bulmıya savaşırdık.

Salıpazarı açıklarında bastığımız bir vapurda, bir kere kolumdan yaralandım. Dövüşmiye takatim kalmamıştı .. Yakalanıp (kodese = mahpushane) girmemek için, denize atladım, bazan tek kollar, bazan arka üstü yüzerek Tophaneye gelebildim. Buna göre daha neler geçti başımdan..

ÇENGELLİ HIRSIZLAR

— Limanda korsanlık yapan yalnız senin kumpanyan mıydı?.

— Yoo!.. Daha çok vardı. Bazıları, gemilere gitmeğe cesaret edemez, mavnalardaki tüccar mallarını çalarlar, Haliçteki salapuryaları tararlar, ellerine ne geçerse alıp giderlerdi.

Bir de yalnız çalışan korsanlar vardı. Bunlar, geceleri, soğuk, karlı, tipili havalarda tek başlarına bir sandala atlarlar, ecnebî vapurlarına girerler, kamaraları dolaşırlar, para, saat, köstek, palto, muşamba, ayakkabı, büfelerden bıçak çatal kaldırırlardı. (Kaldırma da argoda hırsızlık mânasına kullanılır.) Bunların bazıları da yaz geceleri işe çıkarlar, açık kamara pencerelerinden uzattıkları çengellerle pantalon, ceket, yelek, çarşaf, battaniye aşırırlardı..

Bunların en meşhuru Lâz Temeldi. Ve benim yanımda yetişti. Ne cesur, ne candan bir arkadaştı o...

ÇARŞAFLI KATİL!

Yanımdaki mahkûm kolumu dürttü. Hapisane penceresinden, gökün titrek yıldızları arasında bir kat daha güzelleşen şehrin muazzam manzarasını içer gibi seyreden bir kaç adam gösterdi:

— Yeni gelen mahkûmlar, bunların arasında amcasiyle oğlunu öldüren Ali de var.. Yaşı küçük olduğu için mahkeverdiği idam cezasını müebbed küreğe çevirmiş. Temyiz de tasdik etmiş bu cezayı..

Parmağiyle işaret etti:

— Şu, ortadaki..

Dikkatle baktım, kısa boylu, çelimsiz, bir gençti bu.. Pembe badanalı pencerenin kenarına yaslanmış, demir parmaklıklara sarılan sarmaşıkların kâkül gibi dökülen yapraklarını okşuyordu.

Bu çelimsiz çocuk mu, baba yarısı olan amcasiyle, kardeş sayılan oğlunu öldürmüştü?.

Hayretimi saklamıyarak sordum:

— Amcasiyle oğlunu mu öldürmüş?

Şaşılacak şey doğrusu..

(Devamı Var)

HABERİN EDEBİ ROMANI

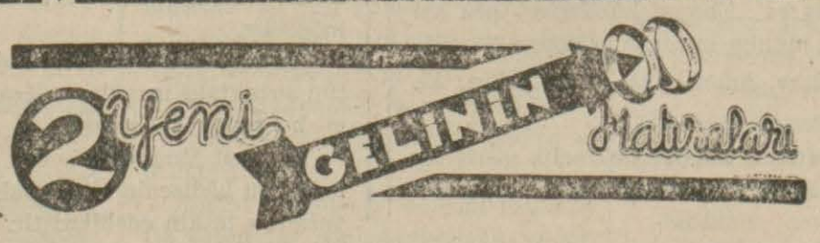

YAZAN: ONORE DO BALZAK

Çeviren: Nurullah ATAÇ

— 42 —

"Sizi görmeden geçirdiğim her an zihnim hep sizinle meşguldü ve her şeye kapalı olan gözlerim, hulyalarımızın karanlık sarayında, sizin nurunuzla aydınlattığınız sarayda hep sizin hayalinize bağlanırdı. Fakat insan bir hayali hemen tecessüm ettirebilir mi? bundan sonra gözlerim bu harikulâde, bu tılsımlı resim üzerine konacak; tılsımlı diyorum, çünkü benim için mavi gözleriniz canlanıp tasviriniz hemen bir hakikat oluveriyor. Hemen sizi seyretmek zevkine dalıp kendinize söyliyemiyeceğim şeyleri tasvirinize uzun uzun anlattığım için bu mektubu derhal yazamadım.

"Evet, dündenberi sizinle yalnız kalıp ömrümde ilk defa olarak kendimi bütün, tam, sonsuz bir saadete verdim. Benim sizi Allahla Meryem arasında nasıl bir yere koyduğumu görseniz geceyi ne büyük helecanlar içinde geçirdiğimi anlardınız; fakat bunları söylediğim için gücenmeyiniz, beni yaşatan o melek mürüvveti gözlerinizden bir an eksilirse benim azabıma nihayet olmaz; gücenmeyiniz, bir kusur ettimse affedin. Ey benim hayatımın ve ruhumun melikesi, size beslediğim aşkın bana binde birini bahşetseydiniz!

"Dudaklarımdan bir an eksik olmıyan bu sözlerin "bahşettiniz,, diye değil de "bahşetseydiniz" diye bitmesi ruhumu ha.

karet diye karşıladı. Bir ruh nekadar kuvvetli olursa olsun, bütün bunlardan sonra şüpheye karşı koyabilir mi?

Zaten ben halimi bilmez değilim: dışımın ne derece çirkin, ne derece letafetsiz olduğundan haberim var, öyle bir zarf içindeki kalbi takdir etmenin zorluğunu da biliyorum. Sizi gördüğüm zaman sevilmek benim için artık bir ümid değil, erişilmez bir hulya idi. Bunun içindir ki gönlümüzü size bağladığım zaman bu muhabbeti ancak sonsuz bir sadakatle affettirebileceğimi anladım. O resme bakarken, ilâhî vaidlerle dolu olan o tebessümü dinlerken ruhumda, şimdiye kadar belirmesine müsaade etmediğim bir ümid, şulelerini saçıverdi. Fakat şüphenin zulmeti, sizi gücendirmek korkusu o şafak ışığı ile mütemadiyen mücadele ediyor.

"Hayır, iyice hissediyorum ki sizin beni sevmeniz henüz kabil değildir; fakat benim tükenmez şefkatimin kuvvetini, genişliğini ve imtidadını göre göre belki bir gün olur, siz de kalzinizde ona küçük bir yer ayırırsınız. Benim o lûtfa erişmek ümidimi, kendinize bir zül sayıyorsanız bunu bana hiddetsizce söyleyin, ben haddimi bilip çekileyim; fakat beni sevmeyi bir tecrübe etmek isterseniz hayatımın bütün saadetini size sadece hizmtte arıyan kölenize bunu bin bir ihtimam, bin bir tedbirle bildiriniz...

Yazan: *Rahmi YAGIZ*

Arkadaşlar! Çok fena bir vaziyetteyiz. Türk topçusu bizi, can alacak bir noktada sıkıştırdı

— 17 —

Sonra, ölüm korkuları içinde titreşen müretebatın vaziyetini gözönüne almağa lüzum görmedi, yalnız deniz birliklerinin harp kavaidi icaplarına uydu, bir kere de bu düşüncesini ikinci yüzbaşı Blanşonla başçarkçı yüzbaşı Rojeye açmağı onları da kararına iştirak ettirmeği tasarladı. Duyduğu büyük heyecana rağmen bütün soğuk kanlılığını hareketlerinde toplayan bir tavırla ve mümkün mertebe sakin bir ton vermeğe açlıştığı sesiyle haykırdı:

— Yüzbaşı Roje, yüzbaşı Blanşon!. buraya!

Süvarinin emri mangada uğuldarken küçük kamaranın kapısında iki subay gözüktü. Çarkçıbaşı Roje ile ikinci süvari Blanşon, süvarilerini selâmladılar.

Jan Gayyar, madûnlarının karşısında mümkün mertebe heyecanını gizlemeğe, sesine, tavırlarına itidal vermeğe uğraşarak söze başladı:

— Arkadaşlar! çok fena bir vaziyetteyiz.. Türk topçusu bizi, can alacak bir noktada sıkıştırdı... Her saniye etrafımıza düşen mermilerle mahvolmak, batmak tehlikesi içindeyiz. Buna bir çare arıyorum.. Siz ne düşünüyorsunuz?..

Sapsarı benizlerile birer ölü yüzü taşıyan donuk tavırla iki zabit biribirlerine baktılar.

Onların kafaları zaten durmuş; ilk mermilerle bunalan dimağları bir şey görmez, bir şey duymaz, bir şey düşünmez olmuştu. Jan Gayyar, en sıkışık noktada cevapsız kalan sualini tekrarladı:

— Söylesenize... aklınıza hiçbir şey gelmiyor mu?..

Çarkçıbaşı Roje, korku dolu bakışlarını arkadaşı Blânşonun gözlerinde gezdirdi. Sonra, pos bıyıklarını avuçlarken mırıldandı:

— İsa hakkı için kapiten.. aklıma bir şey gelmiyor, bilmem ki!..

Jan Gayyar, Rojeye ters ters baktı. gözlerinde hiddet şimşekleri uçuşuyor, teskine uğraştığı sinirleri yeniden bozulmağa başlıyordu.

Rojenin ahmakça sözlerine omuzlarını silkti.. Sonra bakışlarını ikinci süvari Blânşonun gözlerine mıhladı. Bu sefer ona sordu:

— Söylesene kapiten Blânşon!.. Ne yapalım?

— Bilmem kapiten! Çaresizlik içinde bocalıyoruz!

— Sence hiçbir tedbir yok mu, aklına bir şey gelmiyor mu?

— Geliyor!..

— Söyle!

— Geri çekilmeği denesek?..

Gayyarın sinirlenişi derhal tehevvür halini aldı. Bu teklif karşısında, bir hırs sağanağına kendini kaptıran Roje çıldıracakmış gibi yerinde tepindi.. Blânşona kin dolu gözlerle bakarken dişlerinin arasından mırıldandı.

— Ahmak!..

Sonra, çaresizlik karşısında yalnız başına tedbir almağa mecbur kalan tek insanın yapacağı son hamleyi tasarlıyan kafasında kendi kanaatini kabul ettirmek zarureti ile söze başladı:

— Ben zaten gemiye mürettebat yerine bir sürü koyun doldurulduğunun farkında dım.

Bu ağır itham biribirlerine bakan ve sarı renkleri hicapla penbeleşen iki Fransız subayında bir duş tesiri yaptı. Kaptan devam etti:

— Benim aklıma şu geliyor: Burada Türk mermilerinin altında, tıpkı taşa tutulan bir fare yavrusu gibi ezilmeği bekliyeceğimize son bir hamle yapalım! Suyun üstüne fırlıyalım.. Böylece artacak hızımızla ileri doğru gidelim... Nasl olsa ölüm mukadder bize.. Bari böyle yaparsak sade bizimle meşgul lan Türk topçusu arkadaşlarımızı göremez, bizi batırır, onlar da kendilerince tedbir almağa, bu ateş ve ölüm sağanağından kurtulmağa fırsat bulurlar. Böylelikle Safir Fransız feragatinin (!) bir anıtı hüviyetine bürünür! Biz ölüm yolcuları tarihin deniz tarihinin şerefli (!) kahramanları, Safirle Çanakkale sularına gömülürken isimlerimiz yalnız kendi milletimizin değil, silâh arkadaşımız, mağrur İngiliz denizcilerinin de hatıralarında bir fevka lâdelik çelengi içinde yaşar!.. Ne dersiniz?..

Gözgöre bir intihardan farksız olan bu karar Roje ile Blânşonu iliklerine kadar titretti.

Kaşılarındaki kumandan dert anlamaz, keçi inatlı bir adamdı. Verdiği kararlarda ısrar eder, sözünü yaptırmak için başından vazgeçer bir yaradılıştaydı. İki zabit, ufacık bir itirazla bu hiddetli kaptanın kurşunlarına, kurşunlarından daha beter olan hakaretlerine hedef olmaktansa bu intihara baş eğmeği tercih ettiler.

Jan Gayyar tekrarladı:

— Nasıl? teklifim iyi mi?

Roje ile Blânşon başlarını salladılar:

— Evet kapiten!

— O halde haydi.. Vazife başına! Sen! bana bak Blânşon; mangadaki mürettebata işi hafifleterek anlat.. Herkes vazifesi başında bulunsun; suyun üstüne çıkar çıkmaz topçu gediklileri top başına geçecekler.. Mürettebat tüfek bombalarını hazırlasınlar. Onlar da benimle beraber güverteye fırlıyacaklar.. Hep bir ağızdan (Marseyyez) (1) söyliyecek ve ateş edeceğiz. Kurtuluş veya ölümümüzü tali takdir edecektir. Haydi marş!

(1) İhtilâlden sonra Fransızların millî marş! R.Y.

Çarkçıbaşı ile ikinci kaptan süvariyi selâmladılar. Vazifelerine doğru gittiler. Jan Gayyar bir defa daha preskopa yaklaştı. Son bir kere suyun altından dışardaki cehennem tufanını gözden geçirdi. Türk mermilerinin denizin yüzünde yükselttiği su sütunları, burada göğdeleri billûr ağaçlardan mürekkep bir ormanlık meydana getiriyordu. Safir, devamlı sarsıntılarla bir beşik gibi durduğu yerde bocalıyor; neredeyse bir isabetle tuzla buz olmak üzere bulunuyordu. Jan Gayyar, buğulanan gözlerini preskopun objektifinden ayırırken, suyun altındaki son emrini verdi:

— Hazır mıyız!

— Hazırız!

— Öyleyse yukar marş!

Donkilerin gümbürtüsü, müretebatın ümitsiz kalplerinin çarpışiyle ayni ayarda gidiyor; dalma depolarına dolan hava, Safiri yavaş yavaş suyun üzerine yükseltiyordu.

Çıkış, bir asrı andıran uzun bir dakika sürdü. Sonra denizin üstünde daha bariz bir hedef halinde yükselen Fransız tahtelbahiri çıkışını ikmal etti. Biranda açılan kapaklardan mürettebat dışarı fırladı. Top seslerile su ve dalga gürültüleri arasında eriyen boğuk piçlesmiş bir ses, mürettebatın avaz avaz millî marş okuyuşu küçük topu bir defa atşlemeğe vakit bulan topçu gediklilerinin salvosile kesildi.

Şimdi tam bir mücadele safhası baş göstermişti. Biribiri ardına ve omuzluk hattında tahtelbahire hücum eden 3 Türk destroyeri ölüm saçan toplarını Safire boşaltıyor, savrulan torpiller, yılan kayışile ıslık çala çala tahtelbahire doğru geliyordu. Tabyelerden atılan Türk mermileri Safirin çok yakınlarında suya düşüyor, infilâk ediyor: korkudan elleri ayakları tiriyen Fransız bahriyelileri âdeta yerlere yıkılıyorlar. Jan Gayyar, kasara kapağında yarı yükselen vücudile haykırıyor, bağırıyor:

— Hey.. Nereden çıktı bu şeytan alasıcalar.. Bittik! Battık!

Ve.... bu kargaşalıkta, Yarhisarın ilk topu hasin bir vızıltı ile aradığı hedefi buluyor. Preskopla beraber Safirin biricik serenini müthiş bir çatırdı ile koparıyor alıp götürüyor, uzakta suya bırakıyor!

(Devamı var)

SPOR

Mısırlı atletler

Yarın geliyorlar

Türk atletleriyle bu hafta karşılaşacak olan kardeş Mısırın atletizm takımı, yarın sabah konvansiyonel treniyle şehrimize gelecektir. Türk atletizm federasyonunun ricası üzerine, Yunan federasyonu da meşhur yüksek atlama şampiyonu Pantatisin bu müsabakalara iştirak etmesine müsaade etmiştir. Yunanlı atlet de bugün Pireden hareket edecek, yarın İstanbula gelecektir.

Kardeş bir memleket olan Mısırla, Türk sporcularının spor temasları yapmaları, bilhassa Türkiyede çok sevilen Mısırlı sporcuların bu vesile ile tekrar topraklarımızda görmek, büyük bir memnuniyet uyandırmaktadır.

Federasyonun daveti

Türk Spor Kurumu Atletizm Federasyonundan:

Millî takım atletlerinin yarın gelecek olan kardeş Mısır sporcularını karşılamak üzere, saat tam 10 da Sirkeci garında bulunmaları rica olunur.

Konyada at yarışları

Çok güzel ve heyecanlı geçti

Baştarafı 1 incide

nin ve komutanların bulunmuş olması bu alâkayı biraz daha arttırmış oluyordu. Saat on dörde doğru koşu yerine kolordu kumandanı korgeneral Kerameddin Kocamaz ile sayın refikaları ve biraz sonra yaveri İlhan yanlarında olduğu halde vali Cemal Bardakçı ve müteakiben de sayın refikalarile birlikte ordu müfettişi orgeneral İzzettin Çalışlar sahaya gelmişler ve kendilerine tahsis edilen mevkie oturmuşlardır. Vali ve kumandanlar sürekli alkışlarla karşılanmıştır. Tribünlerde gayet kesif bir kalabalık vardı. Seyirciler arasında albaylar, yarbaylar bütün daire müdürlerile kalabalık bir zabitan kütlesi, bazı kazaların kaymakamları da bulunuyordu.

Birinci koşuya saat 14,30 da başlandı. Yüksel adındaki tay 1200 metre mesafeyi 1 dakika 25 saniyede katederek birinci, Yıldırım adındaki tay ikinci, Uslu adındaki tay üçüncü gelmişlerdir.

Birinci iki yüz elli yedi. İkinci 55, üçüncü 20 lira kazandı.

İkinci koşuda yüzbaşı Ali Rızanın Alşahirini 2000 metre mesafeyi iki dakika 31 saniyede katederek birinci gelmiştir. Mazlûm adındaki hayvan ikinciliği, Tolay adındaki tay üçüncülüğü kazandı.

Birinci 155, ikinci 53, üçüncü 20 lira aldı.

Üçüncü koşu 15,30 da yapıldı. Ferhat adındaki hayvan 2600 metreyi 2 dakika 80 saniyede birincilikle bitirdi. Reyhanlı yıldız ikinciliği, Mazlûm üçüncülüğü kazandı.

Birinci 245, ikinci 55, üçüncü 20 lira mükâfat kazandı.

Dördüncü koşuya iştirak edenlerden Emir ismindeki tay 3500 metreyi 3 dakika 20 saniyede katederek birinci, Şahin ikinci, Yıldız üçüncülüğü kazandı.

Birinci 320, ikinci 75, üçüncü 25 lira kazandı.

Kıymetli subaylarımız tarafından yapılan manialı at koşusu bu koşunun en heyecanlı safhasını teşkil etmiştir.

Bu koşuda Teğmen Nevzadın Ceylânı birinci, Teğmen Abidinin Şahini ikinci, yüzbaşı Hakkının Yıldızı 3 üncü geldi.

Orgeneral İzzettin Çalışlar, vali Cemal Bardakçı, korgeneral Kerameddin Kocamaz taraflarından bunların birincisine İspanyol eğer takımı, ikincisine ikinci, üçüncüsüne de üçüncü bir eğer takımı hediye edilmiştir.

Müsabakalar çok alâkalı ve heyecanlı geçti.

Konya, (Telefonla) — Vali Cemal Bardakçı Dün maiyetinde daire müdürü Zarif Özalp olduğu halde Akşehire giderek teftiş yapmış ve Konyaya dönmüştür.

Üç dört atletizm takımı hazırlıyarak

Bunları memleket içinde büyük bir turneye çıkarmalıyız

Yazan: **Semih Türkdoğan**
(Eski Türkiye şampiyonlarından)

Gül kupası atletizm müsabakaları evvelki pazar günü Taksim stadyumunda yapıldı. Üç kategori üzerinde cereyan eden 8 mekteb ve klüble birkaç başka mıntaka atletlerinin de iştirak ettikleri bu spor günü oldukça muntazam geçti.

Yapılan dereceler umumiyetle vasattan yukarı olmakla şayanı memnuniyettir. Diğer taraftan küçük kategorilere mensup atletler büyüklerini görerek tecrübelerini arttırdılar.

Şüphesiz büyük atletler de hemen peşlerinde yarın bırakacakları yerleri dolduracak genç bir kalabalık görmekle iftihar ettiler.

Koşularda ve dereceleri metro ile taayyün eden diğer müsabakalarda hiçbir sürpriz olmadı, on gün sonra yapılacak müsabakaalrdan evvel bir rekor çıkmaması da atletlerimizin formları bakımından hayırlı oldu. Bu işi bilenler yaramaz bir küçük çocuk gibi ele avuca sığmıyan formun ele geçmesiyle yine kaçmasının pek kolay olduğunu da bilirler.

Binaenaleyh İrfanın 100 metrede 11.1, 200 de 23,3ü, Görenin 400 metredeki 52.4 ü birer güzel sürat dereceleridir.

Bu iki atletin 200 metrelerini seyredenler tahmin ettikleri heyecanı tadamadılar. Gören, formda değil, binaenaleyh İrfan kadar ne çabuk, ne de idmanlı.

İrfan da şüphesiz en iyi formda değil; kol hareketlerini ve adımlarını düzeltirse 11 saniyeden ve 23 den aşağı rahatça inecek.

800 metre koşan Receb 2 dakika civarında dolaştığına göre idmanlı, hattâ iki hafta evvel bundan iyisini yaptığı için form vaziyeti tehlikelidir. Yani formunu 15 gün için muhafaza edebilmek için lâzımgelen şeyleri yapmalıdır.

Galib, Recebin her zaman rakibi ve en iyi 800 . 1500 cülerimizdendir. Bizi yarım sürat koşularında ikisi temsil edecekler.

110 manialıda Faik, yüksek atlamada Pulat enternasyonal kıymette atlettirler. 110 manialının ikincisi Vasfi stinili düzeltecek imkân bulursa 110 ve 400 metre manialı koşuda Faikle beraber bizi muvaffakıyetle temsil edebilir.

Yüksek atlamanın ikinci ve üçüncüsü atletizmde Balkanlarda en kuvvetli olduğumuz bu branşın en yaman Espoir'larıdır. Süreyya ve Jerfi bu sene Balkan oyunlarında millî takımda Türkiyeyi temsil için biribirlerini yenmeye çalışacaklar ve bu hayırlı rekabet belki de Haydardan sonra Balkanlarda yüksek atlamada bize bir şampiyonluk daha kazandıracak.

Gülle atmada Ateş İbrahim 14.09 ile temayüz etti. Bu sene 14.30 atarsa Mısır ve muhtemel Romen müsabakalarından sonra Balkanlarda dahi tehlikeli olur. Disk atmada Ankaralı Yusufun derecesi (39.20) dir. Bu genç rüzgâra karşı yaptığı bu dereceyi bu sene bir metreden fazla bir farkla değiştirebilir.

Üç adım atlamada Ankaralı Fethinin 13.72 si kendisini bu sene girilmesi pek de kolay olmıyacak millî takıma namzed gösteriyor.

Diğer taraftan 4×100 ve 4×400 ve dolayısiyle Balkan bayrak takımları için elde kâfi derecede eleman var. Bu cihet Balkan oyunlarında bize asgarî 12 puvan kazandırabilir.

Hulâsa 1938 atletizm sezonu bize iyi maçlar yaptıracak atletlerle dolu. Bunlara iyi idman verip hayat şartlarının da daha iyi olmasına dikkat göstermek atletlerin kıymetlerine değer.

Mısır ve Romen maçları neticesi bize millî takımı seçtirecekdir. Bu iki müsabakadan sonra atletlerin dağılmamasına ve sıcaklar dolayısiyle idmanı ihmal etmemelerine nezaret pek güç olur.

Bunun için üç ilâ dört takım teşkil edip bunları memleket içinde turneye çıkarmanın iki taraflı faydalı olacağı kanaatindeyim.

Semih TÜRKDOĞAN

Diğer vilâyetlerimizde at yarışları

Edirnede

Edirne, 27 — Bütün Trakyaya şamil olmak üzere senede iki defa yapılan büyük at yarışlarından biri dün eski kışlalar önünde yapılmıştır. Koşulara başta general Kâzım Dirik, vali, kumandan olduğu halde binlerce halk hazır bulunmuş ve çok heyecanlı bir gün yaşanmıştır. Trakyada yetişen taylara mahsus 1000 metrelik birinci koşuda Mustafa Turgudun Binnazı, 4 ve daha yukarı yaştaki arap at ve kısraklarına mahsus 2000 metrelik koşuda Raşid Habbatın Arslanı, 4 ve daha yukarı yaştaki at ve kısraklara mahsus 2200 metrelik koşuda Ahmet Kesebirin Ejderi ve 300 metrelik 4 üncü koşuda Hasan Akayın İncisi birinci gelmişlerdir. Derece alan atlara 1200 lira mükâfat verilmiştir.

Erzincanda

Erzincan, 27 — Dün halkevleri adına at yarışları ve cirit oyunları yapılmıştır. Üç yaşındaki yerli yarımkan ve haliskan arab taylara mahsus 1000 metrelik koşuda birinciliği Lûtfi Fıradın Ferhadı, dört ve daha yukarı yaştaki yarımkan ve haliskan aarb at ve kısraklara mahsus mesafe 1800 metre olan ikinci koşuda birinciliği Eyüb Bezircinin Yıldızı, mesafesi 2600 metre olan koşuda birinciliği Ömer Veltasın Çeliği ile Eyüb Bezircinin Yıldızı kazanmış, üçüncülüğü Rıfkı Çankayanın Yıldırımı almıştır.

Erzurumda

Erzurum, 27 — Dün yapılan at yarışı çok heyecanlı geçmiştir. Yaz at koşularının birinci haftasında büyük koşu alanını binlerce meraklı halk doldurmuştu. Koşuda vali, komutanlar, vilâyet ve memleket ileri gelenleri vardı. Birinci tay koşusunda Nafia anbar memuru Ahmet Sezerin Seylânı, ikinci koşuda süvari binbaşı Balkanın Ceylânı, üçüncü koşuda Şükrü Gülün Mesudu, dördüncü koşuda binbaşı Receb Balkanın yine ayni atı Ceylân birinci geldiler. (A. A.)

Memlekette spor

Uşakta

Uşak, 27 — Şehrimize gelen Manisa Sakarya klübü gençleri halkevi salonunda bir temsil vermişlerdir. Temsil muvaffak olmuş ve çok alkışlanmıştır.

Sakarya klübü dün Uşak gençlerbirliği ile yaptıkları karşılaşmada 2-1 mağlûp olmuştur.

Hatay müzakereleri

Baştarafı 1 incide

Fransız kuvvetlerinin miktarı hakkındaki meseleler henüz halledilememiştir. Bunların halli hâlâ müşkülâta maruz bulunuyor.

Uğurlar ola!

Antakya, 27 (A.A.) — Anadolu Ajansının hususî muhabiri bildiriyor:

Milletler Cemiyeti seçim komisyonu neşrettiği 21 numaralı tebliğinde seçim ameliyatına 26 Haziran tarihinden itibaren kat'î olarak nihayet verildiğini ilân ve pek yakında Hataydan hareket edeceğini bildirerek Milletler Cemiyeti tarafından kendisine verilen vazifeyi sona erdirememiş olmaktan müteellit teessürlerini ifade etmektedir.

Komisyon azasının büyük bir kısmı hareket etmiş bulunmaktadır. Kalanlar da bir kaç gün içinde hareket edeceklerdir.

Beyrut, 27 (A.A.) — Hataydaki Milletler Cemiyeti komisyonu sekreteri Anker Kahire tarikiyle Cenevreye gitmek üzere buradan hareket etmtiştir.

Komisyonun diğer azası da vazifelerine artık lüzum kalmamış olduğundan onlar da yakında Avrupaya döneceklerdir.

Fransa gneralının beyanatı

Antakya, 27 (A.A.) — Anadolu Ajansının hususî muhabiri bildiriyor:

General Hutzinger Anadolu Ajansına yaptığı beyanatta askerî müzakerelerin tam bir gizlilikle cereyan ettiğini buna binaen bu müzakereler hakkında Suriye gazetelerinde çıkan haberlerin hakikî menbalardan çıkmadığını, Orgeneral Asım Gündüz ve orata elçi Cevat Açıkalını daha evvel Ankaradan tanıdığını ve temasların hakikî ve büyük bir samimilik içinde yapıldığını söylemiştir.

Fransız askerî heyeti, Orgeneral Hutzinger'in başkanlığı altında, Albay Bourget, binbaşı Bonnot, binbaşı Brygoo ve yüzbaşı Ducoussı Tasel'den terekküp etmektedir.

400 Kurbanlık hazırlandı

Payas, 27 (Hususî) — Hataydaki Türk - Fransız askerî heyetleri arasındaki müzakereler son safhaya gelmiş gibidir.

Yalnız Türk askerinin ne zaman Hataya gireceği henüz belli değildir. Kahraman Türk erlerini karşılamak üzere büyük karşılama hazırlıkları yapılıyor. Bütün Hatay şehirleri süslenmektedir. Seçim komisyonu azaları Hataydan gitmeğe başladılar.

Reyhaniyede Türk ordusu girerken kesilmek üzere 400 kurbanlık koyun hazırlanmıştır.

Fransızlar herşeyin halledildiğini söyliyorlar

Fransızca "Lö Tan" gazetesine Cenevreden bildiriliyor:

Türk mahafilinde İskenderun meselesinin Parisle Ankara arasında halli hususundaki Fransız - Türk müzakerelerinde varılan neticeden dolayı büyük bir memnuniyet vardır. Erkânıharbiye müzakereleri iyi bir neticeyle bitmiştir. Hududların kat'î şekilde tesbiti için yapılan müzakereler ve Sancağın statüsünü teminat altına alacak karşılıklı yardım misakı müzakereleri iyi bir cereyan takip etmektedir.

Eylûlde Ankaraya gittiği zaman Jorj Bone'nin Türk - Fransız dostluğunu kuvvetlendirecek bir anlaşma imzalıyacağı ümid olunmaktadır. Bu dostluk bu gün sona ermekte olan anlaşmalarla kuvvetlenmekte olacaktır.

İngiltere kredi verecek

Baştarafı 1 incide

Fransızca "Pari Suar,, gazetesi de buna kuvvetle ihtimal veriyor ve diyor ki:

Meselâ, İngiltere Türkiye ile bu şekilde bir anlaşma yapmıştır. Bu anlaşmaya göre Londra Ankaraya 16 milyon İngiliz lirası tutan büyük bir kredi vermektedir.

Bu iktisadî ve malî anlaşmaya İngilterenin Balkanlara ve orta Avrupaya doğru büyük bir teşebbüsünün hareket noktası olarak bakılmıştır.

Türkiyeden sonra Romanya pekâlâ olabilir.

Ayni şekilde bir anlaşmanın Çekoslovakya ile de yapılacağı söyleniyor. Hattâ Yunanistanla bile.. .

Türkiyenin dünya siyasetinde bir müddetenberi almakta olduğu ehemmiyetin herkes farkındadır. Bazı ihtilâflardan sonra Fransa vaziyeti sağlam bir şekilde tekrar kurtarmıştır. Bugün erkânıharbiye anlaşmaları müzakerelerine kadar varılmış bulunuyor. Bu da az bir şey değildir.

Meselâ daha dün Jorj Bone Fransız karşılama dairesindeki (1) bir kabul resminde eylûlde İstanbula ve Ankaraya resmî bir ziyaret yapacağından bahsetti.

Şarkla alâkadar olan yalnız İngiltere değildir.

İngiltere yalnız yukarda bahsettiğimiz memleketlere yardım etmekle kalmıyacaktîr. İtalyaya da kredi vermeği düşünüyor. İtalyanın buğday ihtiyacı vardır, parası da yoktur.

İngiltere: "vaziyeti anlıyorum, diyor. Ben de ekmeğimi dışardan alıyorum. İsterseniz size biraz verebilirim. Oturun, konuşalım.,,

İşte, daire kurulmuş oluyor. Karşımıza siyasî meseleler çıkmıştır. Çünkü, İtalya ile İngiltere bir müzakereye girişti mi, tabiî siyasî meselelerden de bahsolunacaktır. Akdenizden bahsolunacak, İspanyadan bahsolunacak...,,

Kredi dairesi Mümessili Ankaraya gitti

İngiltereden aldığımız kredinin esaslarını görüşmek üzere İngiliz "Eksport Credit guaretec deportement,, mümessili Dikson dün şehrimize gelmiş ve akşam Ankaraya gitmiştir.

Diksona İngiliz sefaret ticaret ataşesi albay Vust ile refikası, oğlu ve kâtibi refakat etmektedir.

Dikson verdiği beyanatta demitşir ki:

"— 16 milyon liralık kredi teferrüatını hükûmet erkânımızla birlikte tesbit etmek üzere Ankaraya gidiyorum.. İstanbulu pek güzel buldum. İkinci defa gelişimde şehrinizde kalarak gezdikten sonra Karabüke gideceğim.,,

(1) "Accueil Français,, (Aköy Franse) ismini taşıyan bu teşekkül, Fransaya gelecek yabancı gazetecilere kolaylık göstermek için kurulmuştur. (Haberin notu)

Ekonomi

Beynelmilel ticaret sahasında Mısır

Baştarafı 5 incide

sırın tam istiklâlini kazandığı günden sonra mümkün olabildi. Mısırda himaye edilecek en esaslı sanat, tabiî, dokumacılıktır. Dünyanın her tarafına pamuk ihrac eden bir memleketin kendi ihtiyacı için pamuklu kumaşları dışardan alması gülünçtü. Bu hususta alman tedbirlerin neticesi şu ra.kamla hulâsa edilebilir: himayeden evvel Mısırda istihlâk edilen kumaşların yüzde sekiz buçuğu dahilde yapılıyordu. Bu gün bu miktar yüzde 22 dir.

Mısır, münasebette bulunduğu bütün milletlere müsavi muamele eder. Yalnız Japonyadan gelen pamuklu kumaşlardan yüzde 40 fazla gümrük alır, bazı Rus eşyası da yüzde 100 fazla resme tâbidir. Birinci tedbir yerli kumaşları himaye için alınmıştır. Rusyanın Mısırdan hiçbir şey alması da ikinci tedbire müracaati icab ettirmiştir.

Serbest mübadele sistemine sadık kalan Mısır, her şeyden evvel bir ziraat memleketi olduğunun farkında.dır. Bazı sanatları himayeye lüzum görmüşse bu iktısadî muvazenesi için zarurî olduğundandır. Fakat her şeye rağmen Avrupanın iktısadî kalkınması için Avrupayla elbirliğine de hazırdır.

Bartında emniyet teşkilâtı

Bartın, (Hususî) — Dahiliye vekâleti, kazamızda emniyet komiserliği teşkilâtı kurulmasını lüzumlu görmüştür. İcab eden hazırlıklarda bulunulması lüzumu kaymakamlığa tebliğ edilmiştir. Emniyet kadromuzun bir komiserle beş polisten mürekkep olacağı anlaşılmaktadır.

Yahudi işçiler

Viyanada bir haftaya kadar işlerinden çıkarılacaklar

"Deyli Herald,, gazetesi bildiriyor:

Viyanadaki bütün fabrika ve imalâthane sahipleri, önümüzdeki cumaya kadar, arî ırktan olmıyan bütün işçi ve memurlarına yol vereceklerdir. Bu hükme, sahibi Yahudi olan fabrikalar da dahildir.

Almanyada Yahudi aleyhtarlığının tekrar şiddetlendiği bu sırada, Alman hariciye nazırı fon Ribbentropun kızı bir Yahudi doktor tarafından tedavi edilmek tedir..

Fon Ribbentropun kızı, bundan bir müddet evvel bir otomobil kazasında başından yaralanmıştı. Almanyada tedavisi mümkün olamamış ve bu işte ihtisası olan bir Yahudi doktorundan istifade etmek için Alman hariciye nazırının kızı Holandaya gitmiştir.

İngiliz - İtalyan anlaşması

Baştarafı 1 incide

tarafından mı yapıldığı, yoksa uzlaşma yolunda gösterilen haricî temayüllerin keenlemyekûn mu addedilmesi lâzım geleceği suale şayan görülmektedir.

Her halde şurası muhakkaktır ki, Avam kamarasının son celsesinde gösterilmiş olan siyasî asabiyetin sebebi İspanyadan alınan son haberlerdir.

Ticaret gemilerine top

Avam Kamarasında muhafazakâr mebus Carey yeniden iki İngiliz vapurunun bombardıman edildiğini mevzuu bahsederek hükûmetin ademi müdahale komitesinde İngiliz ticaret gemilerini silâhlandırmak niyetinde olduğunu beyan edip etmiyeceğini sormuştur.

Başvekil Çemberlâyn, verdiği cevapta ticaret gemilerine hava müdafaa toplarının konulmasının mezkûr gemilerde büyük tadilâtı icap ettireceğinden böyle bir silâhlanmanın fiilen şimdilik mümkün olamıyacağını söylemiştir.

Majorka adasını İtalya kabullendi

İtalyan matbuatının İspanyaya ait Majork adasının tıpkı bir İtalyan toprağı gibi telâkki ederek bu adaya karşı Cumhuriyetçiler tarafından vaki olacak her hangi bir tecavüze mukabele edileceğine dair yaptığı neşriyat parlâmento ve gazeteciler mahafilinde tehevvür uyandırmıştır.

Mezkûr mahafilde, İtalyanın İspanya topraklarında kat'iyen gözü olmadığına dair Musolininin giriştiği taahhütler htatırlatılmaktadır.

İngiliz diplomatik mahafiline gelince, bu bapta şimdilik hiç bir şey söylenmiyor:

Star gazetesi diyor ki:

"Majork adası İtalyan hava kuvvetlerine üssülhareke teşkil etmekle beraber bugüne kadar bu adanın İtalyan değil, İspanyol olduğuna herkes müttefikti.

Şimdi öyle anlaşılıyor ki, İtalyanların zehabınca bu ada İtalyan toprakları arasına girmiştir. Bu ise, Çemberlâyn için çok can sıkıcı bir keyfiyettir. Çünkü İngiliz . İtalyan anlaşması mucibince Musolini Ispanyol toprakları üzerin de herhangi bir iddiada bulunmamayı taahhüt eylemiştir. ,,

Musolini askerî erkânla görüştü

Roma, 28 (A.A.) — Musolini, erkânıharbiye reisi Badoglio ve harbiye müsteşarı Parianiyi biribirini müteakiben kabul ederek kendilerile uzun bir mülâkat yapmıştır.

Yarıresmî mahfiller, bu münasebetle Duçenin arasıra askerî müşavirlerle görüşmeği âdet edinmiş olduğunu kaydetmektedirler.

Sureti umumiyede iyi haber alan siyasî mahfiller, bu iki ziyaretle İspanya meselesinin yeni inkişafları arasında bir münasebet görmektedirler.

Son bombardmanları da italyanlar yaptı

Roma, 28 (A.A.) — Gazetelerin harp muhabirleri Valans ve Alikante hedeflerinin lejyoner tayareleri tarafından bombardıman ve tahrip edildiklerini yazmakta ve asker yüklü otomobil kollarının geçtiği sahil yollarının da bu tayyareler tarafından makineli tüfek ateşi altına alındığını ilâve eylemektedirler.

Ankara haberleri

Baştarafı 1 incide

rayı tahsis etmek ve istihkak sahiplerine yüzde on nisbetinde bir tevziat yapmak suretile gayrimübadil işini katî bir tasfiyeye tabi tutmaktır. Devletin geri kalan bu istihkaklara karşı ahdi ve hukukî hiçbir angajmanı bulunmamasına ve bu bakiyenin 200 bin liradan başka da karşılığı kalmamış olmasına rağmen bütçesinden 2,5 milyon lira gibi mühim bir fedakârlık yaparak bu vatandaşlara tahsis etmiş olmasını yerinde bulan enmümen lâyihayı esas itibarile kabul etmiş ve ancak lâyihada lüzumlu gördüğü bazı değişiklikler yapmıştır.

Lâyihanın birinci maddesinde istihkak mazbatasını elinden çıkarmamış olan vatandaşlara yüzde on tevziat ve bunları yüzde bire kadar indirebilen had dahilinde çok dûn fiyatlarla elde etmiş olanlara da yüzde bir nisbetinde tevzii kabul etmiş bulunmaktadır. Encümen bu hükmün bir takım muvazaalara ve haksız kazançlara yol açacağını düşünmüş ve bunları kısmen önleyebilmek için 1 haziran 1938 tarihinden sonra bu mazbatalar istihkak sahiplerine tekrar devredildiği takdirde yüzde beş nisbetinde tevziat yapılacağını tesbit ederek maddeye bu yolda bir kayıt ilâve eylemiştir.

Lâyihada müracaat mahalli tayin edilmemiş bulunduğundan istihkak sahiplerine bir kolaylık temin etmek üzere muayyen müddet zarfında mahallin en büyük memurluğuna müracaat edebileceğine dair bir kayıt ilâve edilmiştir.

Diğer maddeler teklif veçhile kabul edilmiş ve bu suretle yeniden hazırlanan kanun lâyihası müstacelen müzakere edilmek dileğile umumî heyetin tasvibine konulmak üzere sunulmuştur.,,

Türkiyede ecnebilerin ikamet şartları

Ankara, 28 (Hususî muhabirimizden, telefonla) — Yabancıların Türkiyede ikamet ve seyahatleri hakkında.ki kanun lâyihası meclis ruznamesine alınmıştır. Lâyiha esaslarına göre pasaport kanununun hükümlerine uygun bir şekilde gelen her ecnebî için Türkiyede ikamet ve seyahat Türk kanunlariyle tayin olunan şart ve kayıtlar daresinde serbest olacaktır. Ecnebîler Türkiyeye geldikleri tarihten itibaren ilk tevakkuf ettikleri şehir, kasaba ve köyde 21 saat zarfında bulundukları yerin polis karakoluna ve polis karakolu yoksa jandarma karakoluna bizzat veya bilvasıta müracaatla kendilerinin ve beraberlerinde bulunanların hüviyetlerini ispat etmeye ve imzalı bir beyanname vermeye mecbur olacaklardır.

Türkiyede bir günden fazla kalacak olan ecnebîler bu müddet bitmeden salâhiyetli emniyet makamlarına bizzat veya bilvasıta bu beyannameden başka bir beyanname vererek ikamet tezkeresi almakla mükellef olacaklardır.

Pasaport kanununa göre memlekete girmesi memnu olanlar Türkiyede ikamet edemiyeceklerdir. Türkiyede 12 günden iki aya kadar ikamet edecek ecnebîler üç, iki aydan bir seneye kadar ikamet edecekler beş Türk lirası ikamet tezkeresi harcı vermekle müKellef olacaklardır.

Bir seneden fazla ikamet etmek istiyen ecnebilerden sekiz lira harc alınarak en çok iki sene için ikamet tezkeresi verilecektir. Bu müddet bittikten sonra yenisini almaya mecbur olacaklardır. Aile sahibi ecnebilerin beraberlerindeki karıları ve on sekiz yaşını doldurmamış çocukları kendi ikamet tezkerelerine kaydolunacaklar ve bunlar için ayrıca harç alınmıyacaktır. Ancak bu vaziyette olan karı ve çocuklardan müstakil iş sahibi olanlar ayrıca ikamet tezkeresi almaya mecbur olacaklardır.

Harcı verilmiş ikamet tezkerelerini kaybettikleri tahakkuk eden ecnebiler "asıl tezkerelerinin muteber olduğu müddete münhasır olup,, kaydile yeniden verilecek ikamet tezkerelerinden yukarki harçların yarısı alınacaktır.

İkamet tezkerelerini kaybedenler hemen yenisini almaya mecbur olacaklardır, Türkiyede ikamet eden ecnebiler medenî hallerinde husule gelecek değişiklikleri bir hafta içinde bulundukları mıntaka emniyet makamlarına imzalı bir beyanname ile haber vermeye ve keyfiyeti ellerindeki ikamet tezkerelerine kaydettirmeye mecbur olacaklardır.

Lehistanda Alman otomobil yarışçıları

Bir nevi casus telâkki ediliyor

Varşova 27 (A.A.) — Polonyanın siyasî ve askerî mahafili, Polonya otomobil yarışına iştirak etmiş olan 60 otomobilden 26 sının Alman olmasından dolayı memnuniyetsizlik izhar etmekte ve bu Alman otomobillerini idare edenlerin antrenman bahanesile bilhassa garp, şark ve cenup hudutlarında yolları, demiryollarını, köprüleri ilâh.. tetkik etmiş olduklarını yazmaktadırlar.

Resmî makamat, zarurî olan ihtiyat tedbirlerinin alınması için müsabakayı tertip edenler nezdinde müdahalede bulunmuştur.

Avukatlar

Baroya nasıl intisap edecekler?

Ankara, 27 (Telefonla) — Avukatlık ve dava vekilliği ruhsatnamesi isteyenlerin müracaat ettikleri yerde vekâlet yapacakları tahakkuk ettikten sonra taleplerinin tetkik edilmesi hakkında adliye vekâleti alâkadarlara şu tebliği göndermiştir:

Mıntakası dahilinde avukatlık edecekleri baroların kayıt ve kabul sırasındaki mürakabesinden kurtulmak isteyen kimselerin bazan ruhsatname istihsali için müracaat ettikleri yerde bir gün dahi ikamet etmedikleri yapılan tetkikler neticesinde anlaşılmıştır. Bundan başka avukat ve dava vekillerinin bu gibi vazifelerini vekâlete bildirmek mecburiyetinde bulunan C. müddeiumumileri keyfiyetten haberdar olamadıkları cihetle vaktinde malûmat veremediklerinden avukat veya dava vekillerinden hangilerinin meslekte devam etmekte ve nerelerde vekâlet yapmakta oldukları ve meslekten ayrılanların da ne suretle ayrıldıkları hakkında tam bir malûmat elde edilmesine imkân hasıl olamamaktadır. Avukatlık işlerinin intizamla tedvirine mani teşkil eden bu hallerin tekerrürüne mahal kalmamak için bademe ruhsatname isteyenlerin müracaat ettikleri yerde vekâlet edip etmeyecekleri ciddî bir tetkike tâbi tutularak mesleklerini müracaat ettikleri yerde icra edecekleri tahakkuk ettikten sonra kanunî vasıf ve şartlarının tesbiti ile karara bağlanmasına itina edilmesi tebliğ olunur.

Dut ağacından düşen çocuklar

Bugün saat radıdelerinde, Çemberlitaşta Vezirhanındaki dut ağacının üzerine çıkmış lan üç çocuk, bastıkları dalın kırılması yüzünden yere düşmüşler ve içlerinden Naci belinden yaralandığından, imdadısıhhî otomobiliyle hastaneye kaldırılmıştır .

ÇOCUKLARINIZIN
En güzel bir kitap
Türk ikizleri

Çocuk Esirgeme Kurumunun vaktile bir aile kütüphanesi olarak bastırdığı İkizler serisinde duyduğunuz bu eksikliği bu güzel ve resimli büyük hikâye kitabı ile doldurulmuş buluyoruz.

Kültür bakanlığı eseri tetkik etmiş, ilk okul çağındaki çocuklar için faydalı eser olduğunu tasdik etmiştir.

Ankara caddesinde Vakit Kitap evinde arayınız: Fiatı 60 kuruş; posta için 4 kuruş ilâve ediniz.

Küçük ve aydınlık bahçede, büyük annem, amcamın tekerlekli koltuğunu iterek onu gezdirirdi. Bu bahçe hâlâ gözümün önündedir. Amcam, koltuğunun üstünde, kendi parmaklariyle oynar, onları biribirine karıştırır, sonra hayretten büyümüş gözlerle ellerine bakarak ağzı açık kalırdı. O zaman zavallı meczubun parmaklarını biribirinden ayırmak ica pederdi.

Amcam hiç hoşuma gitmezdi. Mu. annit ve şuursuz bakışlarından ürker - dim.

Daha büyüyünce beni koleje verdiler. O zaman çok tuhaf şeyler öğrendim..

Meselâ, müdür bana hemen şunları haber verdi:

— Jan Pavl, siz 1880 Tmmuzunun 3 ünde Yeni Kaledonyanın Numea şehrinde dünyaya gelmişsiniz.

— ? . . .

— Sizi sekizinciye koyacağız.

Acaba büyük annem nerede doğduğumu bilmiyor mu idi? Ben müdüre kendi evimizde doğmuş olduğumu söylemek istedim. İşittiğim bu sözler bana ağlamak arzusunu veriyordu. Müdür kocaman elini başımın üstüne koydu.. Ve tatlılıkla:

— Siz pek iyi bir çocuğa benziyorsunuz, küçük delikanlı!. dedi.

Arkadaşlarım oynadığı zaman ben pek onlara karışmaz, bir köşeye çekilir ve Kaledonya adasında doğmuş olduğumu kendi kendime tekrar ederdim. Bunu kendi kendimi bu fikre inandırmak için yapardım.

Büyük annem her perşembe beni görmeğe gelir, şekerlemeler getirir ve her defasında da amcamın çok hasta olduğunu tekrar ederdi. Pazarları gezmeğe giderdik.

Hikâye

Yazan: **Fransi Karko**

★

Amuca

Şimdi, çocukluğumu hatırladığım zaman, gözümün önüne ihtiyar bir kadının sevgili çehresi gelir. Sonra kolejin büyük salonunu görürüm. Fakat hâlâ derste büyük haritayı açtığım zaman hissettiğim heyecanı hatırlarım. O isimleri yeniden okur gibi olurum: Numea, Nau adası ..

Bu isimler o zaman kalbimi heyecan ve kederle titretirdi. Gayet mühim hatıraların başımda canlandığını hisseder gibi olurdum.

Ve işte bir mayıs akşamı - bilmem nasıl oldu da - eski bir hizmekârın ismini hatırlayıverdim: Arona..

Arona, uzun boylu, canlı, becerikli ve güler yüzlü bir adamdı.

Büyük tatillere yaklaşıyorduk. Derslerden serindi. Yalnız bir mükâfat alabilmiştim. O da **hüsnühalden**! ..

On ay sonra kavuştuğum evi tatlı bir sükûnet içinde buldum.

Bahçe yemyeşildi. Kızıl renk güller açmıştı. Bu dekor içinde, birdenbire bende müphem hatıralar daha canlı olmağa başladı. Bu Saint — Bruno arkasındaki küçük ev, çok küçükken gördüğüm başka küçük bir evi hatırlatmağa başlıyordu.

Evet, o ev de bu eve, o bahçe de bu bahçeye benziyordu. Fakat şu güllerin yerine o bahçede palmiyeler vardı. İşte o zaman içimde delice bi rarzu uyandı. Büyük annemle bu hususta konuşmak arzusu... Fakat o amcamın hastalığı ile o kadar meşgul, o kadar harap bir halde idi ki, benim bu arzumu gözlerimden okuyamıyordu. Onunla göz göze geldiğim zaman:

— Büyük anne.. Büyük anneciğim... diye bağırmak istiyordum.

O evin alçak tavanlı bir tarasası vardı. Bahçenin çiçekleri bu çiçeklere benzemiyordu. Orada, bir daha görmediğim acayip nebat biterdi. Havasında başka bir koku vardı.

Fakat her şey başka türlü oldu. Ben bunları soramadım.

Amcam ölmek üzereydi. Mümkün olduğu kadar beni ondan uzaklaştırıyorlardı. Ve ben onun mânasız ve boş gözlerinden, şişmiş ve morarmış yüzünden daha uzu müddet yaşayamıyacağını pek âlâ anlıyordum.

Doğrusunu söylemek icap ederse, onun ölümü bana tesir etmiyordu. Bu ölüm, bana bir kâbusun nihayeti gibi geliyordu.

Maamafih, tuhaf bir buhran benliğimi sarmağa başlamıştı. Acayip, hiddetli ve merhametsiz bir şey olmuştum. Erken odama kapanıyor, fakat bütün gece uyuyamıyordum.

O gece, her vakitkinden daha geç yatmıştım. Lâmbadan kızıl bir ışık süzülüyordu. Birdenbire kapıma vuruldu.

Yerimden kalktım. Kapıyı açtım ... Büyük annem oradaydı. Sadece eliyle bana bir işaret yaparak kendisini takip etmekliğimi anlattı.

Amcam, diğer zamanlar büyük annemin yattığı büyük yatakta yatıyordu. Şuursuz çehresindeki o her zaman gördüğüm takallûs kalmadığı için bu zavallı yüzde derin, saf bir büyüklük ve rahatlık vardı. Bu defa ebediyen kilitlenmiş olan parmaklarının arasında bir sedef haç tutuyordu.

Ve birden bilmem ne kadar büyük, ıstıraplı bir heyecan sinirlerimi gevşetti. Büyük annemin açılmış kolları arasına kendimi attım. Göz yaşlarım arasında onun titrek ve yavaş bir sesle:

— Onu öp oğlum! .

Dediğini işittim.

Ve neden sonra o müthiş hakikati öğrendim. "Amcam,, benim "babamdı!,, Müstemlekeden avdet etmişti. Fakat, Numeada müthiş bir hümmaya yakalanmıştı.

Annem orada ölmüş, babam buraya avdet edebilmişti. Fakat bu zavallı meczup ölünciye kadar ne oğlunu, ne de anasını tanıyabilmişti.

Çeviren: H. H.

Dr. İHSAN SAMİ

Tifo aşısı

Tifo ve paratifo hastalıklarına tutulmamak için tesiri kati muafiyeti pek emin, taze aşıdır. Her eczanede bulunur. Kutusu 45 kuruştur.

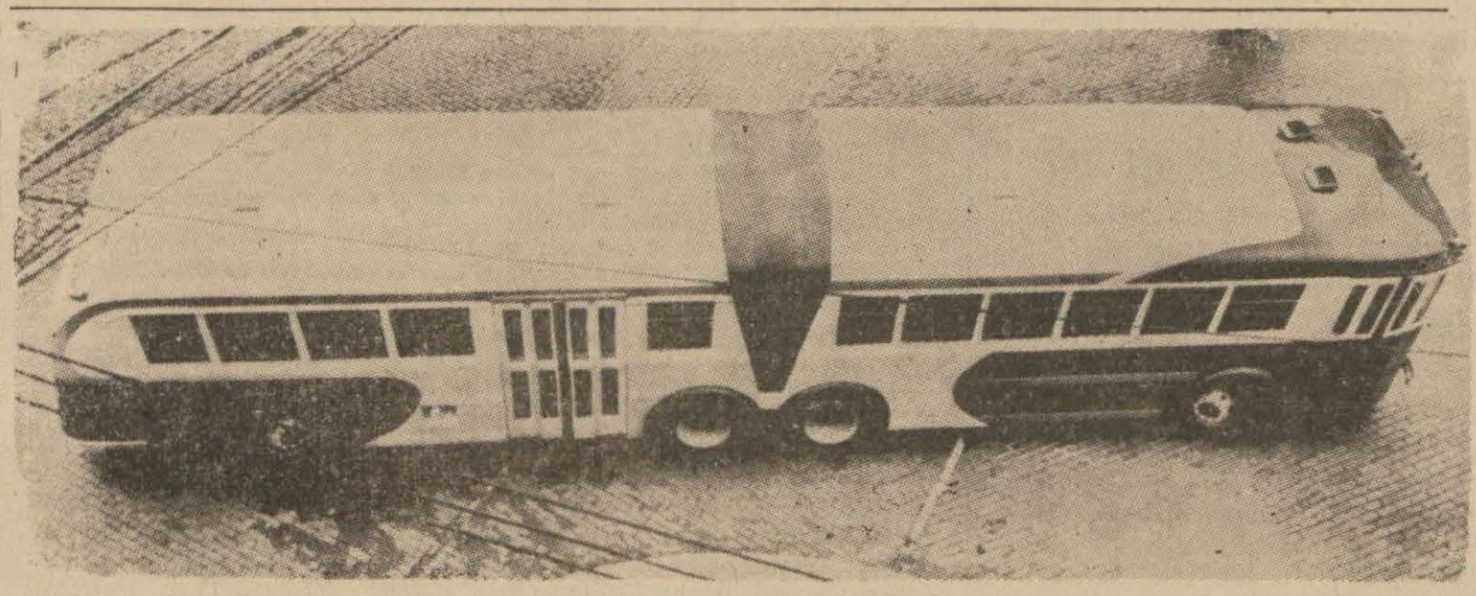

Otobüs ismini taşıyan kamyon ve kamyonet bozmalariyle ciğerleri ağzına gelerek seyahat etmeğe alışmış bizlerin ağzımızın suyu akarak seyredeceğimiz bir otobüsün resmini veriyoruz. Bu otobüs 12 tonluktur ve 58 yolcu naklatmakte, Dizel motörü ile işlemektedir. 8 tekerleklidir. Amerikada Ohyo devletinin Kent şehrinde işliyorlar.

Ilhan Tarus'un
Küçük hikâyeleri
Doktor Monro'nun Mektubu
— Yakında çıkıyor —

Dr. İrfan Kayra
Röntken Mütehassısı
Hergün öğleden sonra saat 3 ten 7 ye kadar Belediye, Binbirdirek Nuriconker sokakta Aslaner apartıman No. 8-10

kadar varabileceğini anlatan bir tavırla:

— O sizi sevmiyor mu? . diye sordu..

Filip hüzünlü bir sesle:

— Beni gördüğünü bile sanmam.. Belki gözlerini bana çevirdiği bir zaman olmuştur. Fakat ben neyim ki... Üzerinde hiç bir tesir bırakmadığıma eminim...

— Ooo.. O halde bu pek büyük bir kadın..

— Evet, pek büyük madam..

— Sakın saraydan bir kadın olmasın?

— Öyle madam!..

— Size ismini soracak değilim.. Fakat beni affediniz mösyö.. Sizi pek bedbaht görüyorum. Ömrümde hiç bir erkek gözünde sizinkinde olduğu kadar yaş görmedim.

Filip hıçkırıklarını zaptedemedi:

— Doğru madam, - dedi.. Ağlıyorum! Çünkü sevdiğim kadın sevildiğini bilmiyor.

— Acaba bu kadın, nüfuz sahibi bir kont veya baronun zevcesi mi?.

— O, aslâ yaklaşılamıyacak bir hayalden farksızdır. Bir hayale nasıl perestiş edilirse, ona da öyle prestiş ediyorum. Ve ağlıyorum. İnsanı ıstırap içinde kıvrandıran bir güzeldir. O, kendisini bir azize gibi takdis eden bir milletin göz bebeğidir.

— O bu ne ateşli sözler!..

— Evet madam, o prenslere ve baronlara nisbet edilirse onların yetişemeyeceği bir mevkidedir.

Meçhul kadın birdenbire ayağa kalktı. Yüreği şiddetle çarpıyordu. Nefesi kısılarak:

— Pariste - dedi - Bahsettiğiniz şekilde ancak bir kadın var!

Filip diz çöktü:

— Margarit, diye mırıldandı..

— Kraliçe ha?.

— Evet madam, kraliçe!.

Meçhul kadın, şiddetle çarpan kalbine iki eliyle basarak koltuklardan birine düştü. Filip yağa kalktı.

— Kraliçe! - dedi- . Evet madam, kraliçe... Size ne yaptığını, ne işlediğini bilmiyen bir deliden farksız olduğumu söylemiştim. Sizi tanımadığım halde derdimi döktüm.. Beni affediniz. Bunu söylemekten, herkese ilân etmekten çekinmem.. İşte anladınız. Burada bir dakika bile duramam.

Meçhul kadın Filibin kapıya doğru ilerlediğini görünce boğuk bir sesle bağırdı:

— Durunuz size emrediyorum!.

Bu sözde izahı lüzumsuz bir dehşet gizliydi. Gurur, debdebe ve ihtişam mânası taşıyan ve Aglae adını taşıyan bu Nel kulesi perisinin kalbi garip bir heyecanla çarpıyordu.

Ayağa kalkarak Filibin yanına yaklaştı; elini tuttu. Filip bu nazik elin ateş gibi yandığını hissetti.

Kesik kesik, istirham eder gibi, ayni zamanda âmirane bir sesle:

— Neden ümidinizi kesiyorsunuz?. diye sordu. Belki bahsettiğiniz kadın zannınız kadar elde edilmesi güç değildir. Beni bile son derece müteessir eden bu aşk sahnesine o da şahit olsaydı, onun kalbi de benimki gibi şiddetle çarpacaktı. Buna eminim.

Fikri karmakarışık bir halde bulunan Filip:

— Hülya! Delilik! . diye mırıldandı.

— Beni dinleyiniz. Size sırrımı söyliyeyim. Ben de saraya mensup bir kadınım.. Kraliçeyi tanıyorum. Ooo!.. Ne ye titriyorsunuz?

— Krailçeyi her gün gören, yanına giden, onunla konuşan lâtif bir kadının yanında nasıl titremem.

Delikanlı, elinde tuttuğu kadının yumuşak ellerini birdenbire dudaklarına götürdü ve sıcak bir öpücük kondurdu.

Kadın daha yavaş, daha boğuk bir sesle devam etti:

Kuledeki sessizlik sanki taş kemerlerin üzerine çökmüş buzları andırıyordu. Hele herifin hareketleri kalbinin şiddetli çarpmasına vesile olmuştu. Bu sırada kılâvuz, merdivenden çıkmıya başladı.

Gotye:

— Vay canına, . diye mırıldandı - Hikâyeler doğruyormuş. Bu kadın randevuları için pek kasvetli bir yer seçmiş....

Birinci kata geldikleri sırada, bu tesir derhal silindi. Burası sıcak, zengin mobilyelerle süslü bir salondu. O devirde Paris sokakları, zamanımızdaki gibi geniş olmadığı ,gezmiye müsait bulunmadığı için herkes evlerinde eğlenirlerdi.

İkinci kat daha iyiydi. Gotye ile Filip dö Nel duvarlarına güzel halılar asılmış, sandalyeleri üzerine yastıklar konulmuş güzel kokulu küçücük bir odaya alındılar.

Gotye, gözleri yuvalarından fırlarcasına açılmış ve yüzü kızarmış bir halde kokladı:

— Burası ,- dedi- Agnesin meyhanesinden daha iyi kokuyor.

Filip, tarif edilemiyecek bir derecede hüzünlü görünüyordu.

Klavuz, kapıdan çıkıp giderken yüzünü görmiye muvaffak olmuştu. Titriyerek kardeşinin kolundan tuttu:

— Klavuzumuz Fru dö Mantel sokağın laki evimizin penceresinden ekseriya gördüğümüz birine benziyor.

— Kime?.

— Strajildoya!..

— Kralın dişi aslanların n muhafızına mı?.

— Evet.. Kraliçenin erkek aslanlarının muhafızına. .

— Adam sen de!.. Bunun ne ehemmiyeti olabilir? Ben de kralımız Lûiye benziyormuşum.. Ne yapayım benzemeyi, kral olmadıktan sonra..

Gotye ile kardeşi böylece konuşurlarken gözlerine inanamıyacak bir manzarayla karşılaştılar.

Kapı, ardına kadar açıldı. Altışar pembe mumla süslü altı şamdanın aydınlattığı güzel ve muhteşem surette döşeli geniş bir oda gördüler.

Bu odanın nihayetinde, üzerinde ancak bir kral sofrasında gürülebilecek kadar sanatkârane yapılmış, som gümüşten ibrikler, tabaklar, tuzluklar ve mahirane işlenmiş sürahiler bulunan büyük bir masa görülüyor ve bunun karşısında diğer bir masa üstünde de türlü yemekler dizilmiş süslü bir sofra da davetlileri bekliyordu.

Bu sofrada üç kadın oturmuştu. Yanlarında birer tane boş sandalye bulunduğuna bakılırsa üç erkeğe intizar ettikleri anlaşılıyordu.

Bu kadınlar, periler ve hayalleri andırıyordu. Filiple Gotye biribirlerine baka kaldılar. Filhakika bu kadınlar son derece güzeldi. Gerçi yüzleri maskeyle kapatılmıştı. Vücudları tasavvurun fevkinde muntazamdı. İspanyanın sıcak güneşi altında açılan nar çiçeklerini andıran kırmızı dudakları vardı. Gözleri, kış gecelerinin karanlık göklerinde parlayan yıldızlar gibi parlıyordu.

Üçünün de gerdanları, göğüsleri ve kolları açıktı.

Arkalarına, en düşkün kadınların bile giymekten hicap duyacakları gayet ince, şeffaf birer ipekli elbise geçirmişlerdi.

Bunlardan biri yarı ayağa kalkarak, şirin bir sesle:

— Efendiler, - dedi - İçeriye buyurunuz ve yanımıza oturunuz. Arkadaşınız Büridanın gelmesinden sonra yemek yiyebileceğiz. O zamana kadar kemanların ahengi arasında aşktan konuşuruz. Size hakikati söyliyelim: Sizi buraya getirmek için kurnazca bir bahane icat etmeliydik. Biz üç kızkardeşiz. Üçümüz de ayrı ayrı sizi seviyoruz.

MİKİ KOVBOYLAR DİYARINDA

Yazan ve Çizen WALT DİSNEY

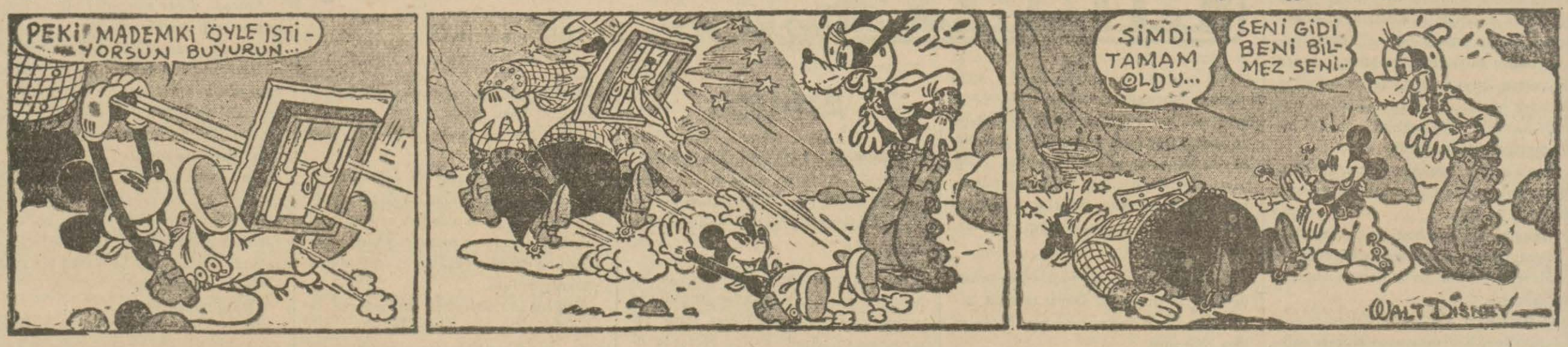

HABER TAKVİMİ

28 HAZİRAN — 1938 SALI
Hicrî: 1357 — Rebiülâhır: 29

Güneşin doğuşu			Güneşin batışı		
4,31			19,45		
Vakit	Sabah	Öğle	İkindi	Akşam	Yatsı	İmsak
	2,28	12,17	16,19	19,45	21,48	2,11

Lüzumlu Telefonlar

Yangın:
İstanbul için: 24222, Beyoğlu için: 44644, Kadıköy için: 60020, Üsküdar için: 60625.

Yeşilköy, Bakırköy, Bebek, Tarabya, Büyükdere, Fenerbahçe, Kandilli, Erenköy, Kartal, Büyükada, Heybeli, Burgaz, Kınalı, için: Telefon muhabere memuruna yangın demek kâfidir.

Rami itfaiyesi: 22711
Deniz „ „ 36. 20
Beyazıt kulesi: 21996. Galata yangın kulesi: 40060.
Sıhhî imdad: 44998. Müddeiumumilik: 22290. Emniyet müdürlüğü: 24382.
Elektrik Şirketi: Beyoğlu: 44801 - İstanbul: 24378.
Sular: İdaresi: Beyoğlu: 44783. Beşiktaş: 40938. Cibali: 20222. Nuruosmaniye: 21708. Üsküdar - Kadıköy: 60773.

Havagazi: İstanbul: 24378. Kadıköy: 60790. Beyoğlu: 44642.

Taksi Otomobili İstemek İçin

Beyoğlu ciheti: 49084. Bebek ciheti: 36 - 101. Kadıköy ciheti: 60447.

Denizyolları

İstanbul acenteliği: 22740. Karaköy: 42362.

Pazartesi Tophaneden 16,30 Mudanya, 20 Bandırma

Salı Tophaneden 9,30 İzmit, 16,30 Mudanya, 19 Karabiga, 20 Bandırma, Galatadan 12 Karadeniz, Sirkeciden 10 Mersin.

Çarşamba Tophaneden 16,30 Mudanya, 20 Bandırma, Sirkeciden 15 Ayvalık, 18 Bartın.

Perşembe Tophaneden 9,30 İzmit, 16,30 Mudanya, 20 Bandırma, Galatadan 12, Karadeniz,

Cuma Tophaneden 16,30 Mudanya, 19 Karabiga, Sirkeciden 10, Mersin.

Cumartesi Tophaneden 14, Mudanya, 20, Bandırma, Sirkeciden 15, Ayvalık, 18, Bartın

Pazar Tophaneden 9, İmroz, 90,30 İzmit, Galatadan 8,30 Mudanya, 10,30 İzmir Sür, 12, Karadeniz, 22,20 Mudanya,

Müzeler

Ayasofya, Roma - Bizans, Yunan eserleri ve Çinili Köşk, Askeri Müze ve sarnıçlar, Ticaret ve Sanayi Müzesi, Sıhhî Müze:

(Bu müzeler hergün saat 10 dan 16 ya kadar açıktır.)

Türk ve İslâm eserleri müzesi: Pazartesiden başka hergün saat 10 dan 16 ya kadar ve Cuma günleri 16 dan 17 ye kadar açıktır.

Topkapı Müzesi: Hergün saat 13 den 16 ya kadar açıktır.

Memleket Dışı Deniz Seferleri

Romanya vapurları: Cumartesi günleri 13 de Köstenceye; Salı günleri 18 de Pire, Beyrut, İskenderiye.

İtalyan vapurları: Cuma günleri saat 10 da Pire, Brendizi, Venedik, Triyeste.

Avrupa Hattı

Sirkeci İstasyon Müdürlüğü Telefon 23079

Semplon ekspresi hergün Sirkeciden saat 22 de kalkar ve Avrupadan geleni saat 7,25 te Sirkeciye muvasalat eder.

Konvansiyonel 20,30 da kalkar, 10,22 de gelir.

Edirne postası: Hergün saat 8,50 de hareket eder, 19,33 de gelir.

Anadolu hattı

Hergün hareket eden şimendiferler:

Saat 8 de Konya, 9 da Ankara, 15,15 de Diyarbakır ve Samsun, 15,30 da Eskişehir, 19,10 da Ankara ekspresi, 20 de Adapazarı.

Bu trenlerden saat 9 da hareket eden Ankara muhteliti Pazartesi, Çarşamba ve Cuma günleri Haleb ve Musula kadar sefer etmektedir.

MÜNAKASA İLÂNLARI:

İnhisarlar idaresinin, şartname ve projeler mucibince İstanbulda Paşabahçede yaptıracağı rakı ve anason fabrikalarının inşaatı işleri kapalı zarf usulile eksiltmeye konulmuştur. Rakı fabrikasının keşif bedeli 296358 lira, anason anbarının ise 14683 liradır. Eksiltme yarınki çarşamba günü saat 11 de idarenin Kabataştaki levazım ve mübayaat şubesinde yapılacaktır.

GEÇEN SENE BUGÜN NE OLDU?

* Ordumuz büyük manevralara hazırlanıyor.

RADYO

İstanbul Radyosu

28 HAZİRAN — 1938 SALI

18,30 plâkla dans musikisi, 19,15 konferans, Şişli halkevi namına, Ali Rıza Koral (Terbiye), 19,55 Borsa haberleri, 20 saat ayarı, Granviç rasathanesinden naklen, Vedia Rıza ve arkadaşları tarafından Türk musikisi ve halk şarkıları, 20,45 hava raporu, 20,48 Ömer Rıza Doğrul tarafından arapça söylev, 21 Saat ayarı: Cemal Kâmil ve arkadaşları tarafından Türk musikisi ve halk şarkıları, 21,45 orkestra, 22,15 ajans haberleri, 22,30 plâkla sololar, opera ve operet parçaları, 22,50 Son haberler ve ertesi günün programı, 23 saat ayarı son.

OPERATÖR
Dr. Halit Ziya Konuralp
Tıp Fakültesi İkinci Cerrahi Kliniği Doçenti
İstiklâl Caddesi Elhamra Apartımanı No.: 1 (Sakarya Sineması)
Muayene saatleri: Pazardan maada hergün saat 15 - 19 kadar.
Telefon: 35 - 99

Hemşirem Pasit, Senyör Filibi, Taliy de senyör Gotyeyi. Bana gelince ben de Büridanı.. Adımı söylemeyi unuttum. Adım Aglaedir.

Kadın, Jüpiterle Venüsün üç ilâhe kızının adlarını söyliyerek tanıştırma işini bu suretle yaptıktan sonra iki kardeşe sofraya gelmeleri için işveyle dolu bir işaret yaptı.

Bu garip sözler ve edebe yakışmıyan aşk itirafı, hayasızca denilebilecek hareket ve elbiseler bu iki genç üzerinde garip bir his yarattı. Filip pek yadırgamıştı. O böyle bir manzarayı aklına sığdıramıyordu. Hurafata inanmamakla beraber şeytanî bir hayal karşısında bulunduğuna hükmediyor, buna mukabil Gotye sevincinden yerinde duramıyordu.

Nihayet Gotye daha fazla dayanamıyarak ilerledi ve Taliy adındaki kadının yanına oturdu. Bu kadın sarışındı: "Bu gece sarışınlara perestiş ederim,, diye düşünüyordu.

Meçhul kadına söyliyecek bir çift lâf ararken dudaklarını billûr omuzlara dokundurmaktan kendini alamadı. Bu sıcak öpüş kadını titretti.

Gotye deli gibi bir kahkaha koyuverdi ve akabinde:

— Demek kahraman Büridan da gelecek. Meclisimizi şenlendirecek? - diye sordu.

Adının Aglae olduğunu söyliyen kadın cevap verdi:

— Çoktan burada bulunması icap ediyordu. Fakat Senyör Filip siz neden gelip hemşirem Pasitenin yanına oturmuyorsunuz?. Sizi sevdiğini bilmiyor musunuz? Size kollarını uzattığını görmuyor musunuz?.

Bunları söyliyen kadının sesinde derin bir hiddet eseri de hissolunuyordu.

Sapsarı kesilen Filip yerinden kıpırdamadan duruyordu. Kemanların ahengi, mumların ışığı altında dağılıyordu. Gotye güzel kokulu bir şarap sürahisini alarak Taliyin billûr kadehini ve kendi kadehini de silmece doldurdu.

— Dünyayı aşk için yaratan Halikın şerefine içiyorum. Ruhu şehvetle titriyen Taliyciğimin şerefine içiyorum. Gel kardeşim, görüyorsun ki seni de davet ediyorlar. Gel unut kederini... Seni kedere sürükliyeni buradan çıktıktan sonra düşünürsün.. Bir saat olsun, bulunmaz rüyayı düşüncesiz yaşayalım.. Ben, benliğimi, beni kolları arasında sıkan güzele bırakıyorum. Kucağında ölsem bile gam yemem.

Kadehini kaldırdı ve bir yudumda içti.

Pasite:

— Doğru - diye bağırdı. - Sonra:

— Anlaşılıyor ki kardeşiniz sizin kadar nazik ve mültefit değil, - diye ilâve etti.

Filip bu âlemi idare eden kadına:

— Madam... dedi. Sizinle hususî olarak konuşmak istiyorum.

Aglae hiddetli bir tavırla elindeki küçük çekici masanın üzerine vurdu:

Onlar gibi giyinmiş, genç, güzel ve hattâ onların yerini tutabilecek kadar ince bir hizmetçi kız göründü.

Aglae:

— Büridan gelmedi mi?. - diye sordu.

Hizmetçi kız, "hayır!,, der gibi başını kaldırdı. Aglaenin maskesinin örtemediği yüzü kızardı.

— Saat on bire geldi. Hâlâ Büridan dan eser yok. Muhakkak o da mösyö Filip gibi nezaketin ne olduğunu bilmiyor.

Filip:

— Madam, - dedi. - Sizinle yalnız görüşmemizi rica ettim. Size garip görünen bu halden dolayı beni dinledikten sonra affedeceğinize eminim.

Delikanlının halini arzedişinde öyle yüksek bir nezaket vardı ki kadının bunu takdir etmemesine imkân yoktu..

Ayağa kalkarak:

— Yemek hazırlansın!.. - dedi. Sonra da ilâve etti:

— Mösyö Gotye bir kaç dakika kadar hemşirelerim Taliy ve Pasite ile meşgul olmanızı rica edeceğim.

Elinde kadehini tutan Gotye, kalbindeki sevda ile:

— İki değil, on kadın bile olsa, hepsini ayrı ayrı idare ederim ve hepsine ayrı ayrı söyliyecek söz bulurum. - diye bağırdı. .

O dakikada bir koliyle sağındaki Taliyi. diğeriyle solundaki Pasiteyi kendine çekerek her ikisini de öptü:

— İnanın bana, - dedi. . Bir gece Valdamurda dört prensesi tatmin ettim. Sizse ikisiniz..

Gotyenin farkında olmıyarak ağzından çıkan "prenses,, kelimesi iki kadını da titretti.

Kemanların ahengi hâlâ devam ediyordu. Bazan ölüm mumları gibi saran mum ışıkları odayı aydınlatıyordu.

— 9 —

MARGARIT DÖ BURGONY

Filip dö Nel ,eğlence odasının bitişiğindeki küçük odada yerinden kımıldanmamıştı. Az sonra Aglaenin ayağa kalkarak kendisine doğru geldiğini ve kapının kapandığını gördü.

Aglae bir koltuğun üzerinde duran geniş bir mantoyu alarak sırtına atmıştı. Bir sandalyeye oturdu. O zaman bu kadının tavrında anî değişiklik görüldü.

Kadın, öyle istihfakâr, öyle azametli, öyle muhteşem bir hal almıştı ki Filibin gözlerinin önünde beliren müstekreh manzaradan, kulaklarında söylenen yüz kızartıcı sözlerden eser kalmamıştı. Hattâ bu meçhul kadının önünde hürmetle yerlere kadar eğilmek mecburiyetini duydu.

Kadın, soğuk ve mağrur bir eda ile:

— Bana ne söylemek istiyorsunuz? - diye sordu.

Filip cevap vermedi. Yüreği şiddetle çarpıyordu. Kadın devam etti:

— Size hemşirem diye tanıttığım kadın, sizi sevdiğini söylediği halde sizden hakaretten başka bir şey görmedi. Gayet büyük bir aileye mensup olan bu kadın, sizden gördüğü hakaretin intikamını alabilirdi. Fakat o bunu yapamıyacak ve tasavvur edemiyeceğiniz kadar temizdir. O iyilik için yaratılmış bir mahlûktur. Şimdi korkusuzca söyliyebilirsiniz.. Bana ne söylemek istiyorsunuz?.

— Madam, ben kendime sahip değilim. Ruhumu kemiren, günlerimi, gecelerimi azap ve ıstırap içinde geçirten bir aşkın zebunuyum. İstesem bile bir başka kadına bakamam.

Filip birdenbire sözünü kesti. Meçhul kadın, sanki böyle saf bir aşk bulunabileceğine ihtimal vermiyormuş gibi hayretle muhatabına bakıyordu.

Tatlı bir sesle:

— Demek seviyorsunuz?.

— Evet, madam seviyorum!.

— Buraya gelmiye tenezzül etmiyen arkadaşınız Büridan da seviyor mu?.

— Büridan mı madam? Sualinizin cevabını, burada bulunsaydı ancak o verebilirdi. Onun sevdiğine, yahut sevmediğine dair bir şey bilmiyorum.

— Anlaşılıyor ki, siz dostlukta da, aşkta olduğu kadar sadıksınız. Size dostlarla, sevdiğiniz kadına gıpta etmekten başka elimden ne gelebilir?

Meçhul kadının bu açık istihzasına Filip başını salladı.

O istihzaya değil, kendisini teselli edecek bir tek cümleye muhtaçtı. Boğuk bir sesle:

— Madam, . dedi. - Sevdiğim kadının gıpta edilmeğe değer olup olmadığını bilmiyorum. Bildiğim şey çok acınacak bir halde olduğumdur.

Maskeli kadın, aşk işlerinden çok alâka duyduğunu ve bunda tecessüse

Şirketi Hayriyeden:

DİKKAT

Yaz mevsimini Boğaziçinde geçirmek için mekteplerin umumî tatiline intizar eden sayın halkımıza mahsus olarak 1 Temmuzdan başlıyarak Eylûl nihayetinde müddeti bitecek olan 3 aylık kart abonmanlarımızın Temmuzun birinci gününe kadar satışına devam olunacağını ve tedarik etmek istiyenlerin bir an evvel İdarei Merkeziye Kontrol müdüriyeti ile Köprü — Boğaz ve Köprü — Üsküdar gişelerine müracaatları ilân olunur.

Ezema ve en muannit cilt yaralarından kurtulmak için

EKZAMİN

kullanınız. Binlerce hastayı kurtarmıştır Eczanelerden isteyiniz.

Yüksek Mühendis Mektebi Satın alma Komisyonundan :

Münakasaya konulan mevaddın cinsi	Miktarı	Muhammen bedeli	Pey akçesi	Eksiltme tarihi	Saati	Eksiltmenin şekli
Beyaz peynir	2200 K.	42.00	80,55	12/7/938	14,30	Açık
Kaşar peynir	600 K.	60.50	„	„	„	„
Yumurta	53000 adet	1.50				
Soğan	5200 kilo	3.00	108,83	12/7/938	15,00	Açık
Patates	10000 „	5,00				

1 — Mektebin 938 malî senesi zarfındaki yiyecek ihtiyaçları eksiltmeye konulmuştur.

2 — Bu ihtiyaçların cins ve miktarlarile muhammen bedelleri ve ilk teminatları, eksiltmenin tarih ve şekilleri hizalarında gösterilmiştir.

3 — İstekliler 938 malî senesine ait ticaret odası vesikalarını göstereceklerdir.

4 — Şartnamelerini görmek istiyenlerin her gün ve eksiltmeye gireceklerin belli gün ve saatte Gümüşsuyunda mektep binası dahilindeki komisyona müracaatları ilân olunur. (3952)

Pazarlık usulile betonarme köprü inşaatı

Nafia Vekâleti Samsun Su İşleri Sekizinci Şube Mühendisliğinden:

PAZARLIĞA KONULAN İŞ:

1 — Samsun Çarşamba şosesinin 17 nci kilometresinde Hamzalı bataklıkları anakanalı üzerinde yaptırılacak betonarme şose köprüsünün inşaatıdır. Keşif bedeli 15423.80 lira olan bu iş 16-6-938 tarihinden itibaren bir ay müddetle pazarlığa konulmuştur.

2 — Pazarlık 16-7-938 tarihine rastlayan cumartesi günü saat on birde Samsun su işleri sekizinci şube mühendisliği binasında vahidi fiat üzerinden icra kılınacaktır.

3 — İstekliler: Eksiltme şartnamesi, mukavele projesi, bayındırlık işleri genel şartnamesi, fennî şartname ve projeleri 78 kuruş mukabilinde Samsun su işleri sekizinci şube mühendisliğinden alabilirler.

4 — Pazarlığa girebilmek için isteklilerin 1156.79 liralık muvakkat teminat vermesi ve on bin liralık köprü işlerini taahhüt edip muvaffakıyetle bitirdiğine ve bu kabil Nafıa işlerini başarmakta kabiliyeti olduğuna dair Nafıa Vekâletinden alınmış müteahhitlik vesikası ibraz etmesi lâzımdır.

5 — İşi üzerine alan müteahhit Yüksek Vekâletçe ihalenin tastik olunduğu kendisine yazı ile tebliğ edildiği tarihten itibaren 15 gün içinde muvakkat teminatının kat'î teminata iblâğa ve ayni zamanda mukaveleyi noterlikten tescil ettirmeğe mecburdur. (3924)

T. C. Ziraat Bankası Istanbul Şubesinden:

istanbul semtindeki müşterilerimize kolaylık

İş yerleri Istanbul cihetinde olan sayın müşterilerimizin Galataya kadar yorulmamaları için tahsile verecekleri senetlerden başka bütün şube ve ajanslarımız üzerine verecekleri havaleleri de 20 Haziran 938 tarihinden itibaren, Mısırçarşısı civarında Tahmis sokağındaki emtia depomuz bürosunda âdî günlerde saat dokuz buçuktan on beş buçuğa, cumartesi günleri dokuz buçuktan on bir buçuğa kadar kabul ederek emirlerini süratle yapacağımızı arzederiz.

(3498)

Satılık muhtelif ve otomatik matbaa makineleri

Beyoğlu Dördüncü Sulh Hukuk Mahkemesinden :

Terekesine mahkemece elkonulup tasfiyesine karar verilen ölü Danyel Ohannesyana ait İstanbul Fincancılar Nasuhiye sokak 20 numaralı Selâmet matbaasında bulunan ve mahkemece tesbit edilen matbaa tab', kesme, ve pedal makineleri ve saire açık arttırma suretile 6-7-938 tarihine müsadif çarşamba günü saat 14 de satılacaktır. İsteklilerin yukarda gösterilen gün ve saatte mahallinde hazır bulunmaları ve arttırmaya girebilmek için tesbit esnasında dosyasında konulan kıymetinin yüzde yedi buçuk nispetinde pey akçesi yatırmak lâzımdır. Dellâliye resmi ihale pulu müşterisine aittir. Makineleri satınalan ihale tarihinden itibaren on beş gün zarfında makineleri söküp kaldırması lâzımdır. Aksi takdirde on beş gün mürurundan sonra beher gün için beş lira kira alınacağı ilân olunur.

NEOKALMİNA

GRİP — NEZLE — NEVRALJI

BAŞ ve DİŞ

AGRILARI — ARTRİTİZM

Yeni çıktı

ilk aşk

H. Rifat - Türgenef

ÜÇÜNCÜ BASIŞ

Şimdiye kadar fiatı yüz kuruş olan bu meşhur eser üçüncü defa olarak Hilmi Kitabevi tarafından 50 kuruş fiyatla neşrolunmuştur.

DOKTOR

Necattin Atasagun

Her gün sabahları sekiz buçuğa akşamları 17 den 20 ye kadar Lâle Tayyare apartmanları ikinci daire 17 numarada hastalarını kabul eder. Cumartesi günleri 14 den 20 ye kadar hastalarını parasız, Kurun, Haber okuyucularını dakupon mukabilinde muayene eder. Telef: 23953

Doktor Hafız Cemal

LOKMAN HEKİM

Dahiliye Mütehassısı

Pazardan başka günlerde öğleden sonra saat (2,5 tan 6 ya) kadar İstanbuda Divanyounda (104) numaralı hususî kabinesnde hastalarını kabul der. Salı, cumartesi günleri sabah "9,5 — 12„ saatleri hakikî fukaraya mahsustur. Muayenehane ve ev telefonu: 22398.

Beyoğlu dördüncü sulh hukuk mahkemesinden: 937-26

Terekesine mahkemece elkonulan ölü Danyel Ohannesyana ait Fincancılar Selâmet matbaasında bulunan matbaa levazımı ve birtakım klişe vesaire açık arttırma suretile 2-7-938 tarihine müsadif cumartesi günü saat 14 de satılacaktır. İsteklilerin yukarıda gösterilen gün ve saatte mahallinde hazır bulunmaları ilân olunur.

Beyoğlu dördüncü sulh hukuk mahkemesinden 938-19

Terekesine mahkemece elkonulan ölü Hristoya ait ve İstanbul Çarşıkapı İskenderboğazı 23 numaralı dükkânda bulunan eşyayı tüccariyesi açık arttırma suretile 7-7-938 tarihine müsadif perşembe günü saat 14 de satılacaktır. İsteklilerin yukarda gösterilen gün ve saatte mahallinde hazır bulunmaları ilân olunur.

Beyoğlu dördüncü sulh hukuk mahkemesinden: 938-51

Bebekde Manolya sokağında 30 numaralı evin mutasarrıfı olup Taksimde Sıraservilerde Billûrcu sokak 3 numaralı evde oturmakta iken ölen İngiliz tebeasından Jeymis Cuppanın terekesine mahkemece elkonulmuştur. Tarihi ilânından itibaren alacak verecek vesair suretle alâkadarların bir ay, mirasçıların üç ay içinde Beyoğlu dördüncü sulh hukuk mahkemesine başvurmaları müddetinde baş vurmıyanlar hakkında kanunu medenînin 561-569 uncu maddelerin hükümleri tatbik edileceği ilân olunur.

ZAYİ — 7439 numaralı liman cüzdanımı zayi ettim. Yenisini çıkaracağımdan eskisinin hükmü yoktur.

Arslan (11389)

Çünkü ASPİRİN senelerdenberi her türlü soğukalgınlıklarına ve ağrılara karşı tesiri şaşmaz bir ilâç olduğunu isbat etmiştir.

ASPİRİN in tesirinden emin olmak için lütfen BAYER markasına dikkat ediniz.

Çorum Nafıa Müdürlüğünden :

11-7-938 pazartesi günü saat 16 da Çorum nafıa eksiltme komisyonunda ihalesi yapılmak üzere 13000 lira keşif bedelli Sungurlu hükûmet konağı bakiyei inşaatı kapalı eksiltmeye konulmuştur.

Şartname, keşif ve evrakı sairesi nafıa dairesinde görülebilir. Muvakkat teminat 975 liradır. İsteklilerin müteahhitlik vesikalarile birlikte ihale komisyonuna müracaat etmeleri lâzımdır. (3840)

REKTA PATİ

Basur memelerinin ANTİVİRÜS ile tedavisi iç ve dış basur memelerinde, basur memelerinin her türlü iltihapları, cerahatlenmiş fistüllerde, kanayan basur memelerinin tedavisinde daima muvaffakıyetle şifayı temin eder.

ŞARK İSPENÇİYARİ LABORATUARI T. A. Ş.

Devlet Demiryolları ve Limanları işletme Umum idaresi ilânları

Devlet Demiryolları işletme umum müdürlüğünden:

1 — Devlet Demiryolları istasyon sınıfında istihdam edilmek üzere müsabaka ile hareket memur namzedi alınacaktır.

A) Müsabakaya iştirak edebilmek için orta tahsili bitirmiş olmak;
B) Türk olmak.
C) Yaşı 18 den aşağı ve 30 dan (dahil) yukarı olmamak;
D) Asgarî bir sene için askerlikten muaf olmak;
E) İdaremiz hekimleri taarfından yapılacak sıhhî muayenelerinde faal serviste çalışmağa mâni bir arıza ve hastalığı olmamak;

2 — Müsabakada kazananlar 61 lira ile tayin edileceklerdir. Ecnebî lisanlardan birine vâkıf olanlar 67 lira ücretle alınacaklardır.

3 — Müsabaka imtihanı 9 Temmuz 938 Cumartesi günü saat 14 de Haydarpaşa, Sirkeci, Ankara, Balıkesir, Kayseri, Malatya, Adana, Afyon, İzmir ve Erzurum işletmelerinde yapılacaktır.

4 — En son müracaat 8 Temmuz 938 Cuma gününe kadardır.

5 — Talipler işletmelere ve istasyonlara istida ile müracaat edeceklerdir.

6 — Kabul şerait ve evsafı hakkında daha fazla malûmat almak istiyenler işletme merkezlerine ve istasyonlara müracaat edebilirler.

(3588)

Mükemmelleştirilmiş yeni QUICKUBE çekmecesi. Yalnız FRIGIDAIRE'de vardır.

Buz parçaları hemen ve zahmetsizce çıkarılır. %20 nispetinde fazla buz temin edilir. Manivela yukarıya doğru kaldırıldığı vakıt, buz parçaları istenildiği veçhile ikişer ikişer veya hepsi birden çıkarılır.

Çekmece tamamile madenî (aluminium anodisé) olduğundan, donma daha sür'atlı olur.

Artık eski usul kalkmıştır. Eski sistemlerde olduğu gibi artık buz parçaları su musluğu altına konmayacak eller donmayacak. Bu tertibat YALNIZ FRIGIDAIRE'de bulunur.

Kulpa dokunulur dokunulmaz, çekmece yerinden çıkarılabilir. Yalnız Frigidaire'in sahip olduğu bu otomatik sistemle, bir çekmeceyi yapıştığı höcereden söküp çıkarmak işten bile değildir. Bu tertibat her modelde mevcuttur ve yalnız Frigidaire'e münhasırdır.

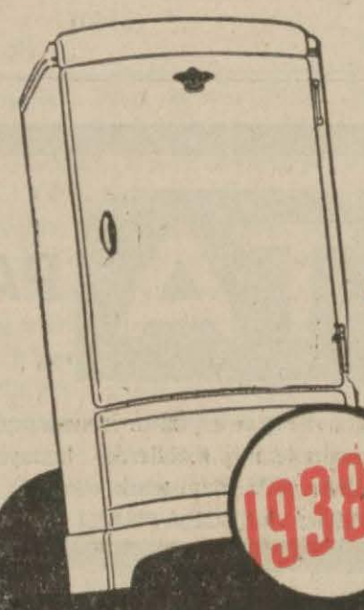

FRIGIDAIRE

1938 FRIGIDAIRE

BOURLA BİRADERLER — İstanbul - Ankara - İzmir

Mafsal ağrıları

Çok müthiş anlar geçirtir. Fakat bir tek kaşe GRİPİN almakla, bütün şiddetine rağmen romatizma ağrısını çabucak sindirmek kabildir.

Çünkü hususî bir tertiple yapılan GRİPİN kaşeleri en muannit ağrıları kısa zamanda geçirir.

Gripin

Hızır gibi imdadınıza yetişir, ağrılarınızı, acılarınızı defeder. İcabında günde 3 kaşe alınabilir. İsmine dikkat. Taklitlerinden sakınınız. Ve GRİPİN yerine başka bir marka verirlerse şiddetle reddediniz.

Birinci sınıf Operatör

Dr. CAFER TAYYAR

Umumî cerrahî ve sinir, dimağ estetik cerrahisi mütehassısı

PARİS TIP FAKÜLTESİ S. ASİSTANI

Erkek, kadın ameliyatları, dimağ estetik "yüz„ meme, karın buruşukluğu ve gençlik ameliyatı„

(Nisaiye ve doğum mütehassısı)

Muayene sabahları 8 den 10 a kadar **Meccanen**

Öğleden sonra ücretlidir. Tel 44086

Beyoğlu. Parmakkapı, Rumeli han. 1

Göz Hekimi

Dr. Murat Rami Aydın

Muayenehanesini Taksim-Talimane Tarlabaşı Cad. *URFA* Apt. nma nakletmiştir. Tel: 41553

Pazardan maada hergün: Öğleden sonra saat ikiden altıya kadar

Göz Hekimi

Dr. Şükrü Ertan

Cağaloğlu Nuruosmaniye cad. No. 5 Tel. 22566 (Dr. Osman Şerefettin apartımanı

Otomatik

Telefon santralı

22 numaralı otomatik Dahili ve Şehir TELEFON SANTRALI

S. S. C. i. Leningrad (Krasnaya Zarya) fabrikası mamulâtındandır

Yüksek keyfiyette malzemeden imal olunmuştur

Mükemmel surette montaj edilmiştir.

Mekanizması tevkalâde çalışmaktadır. Bütün takımile birlikte satılmaktadır.

Mufassal malûmat almak için:

TELEFON: 43956 müracaat ediniz.

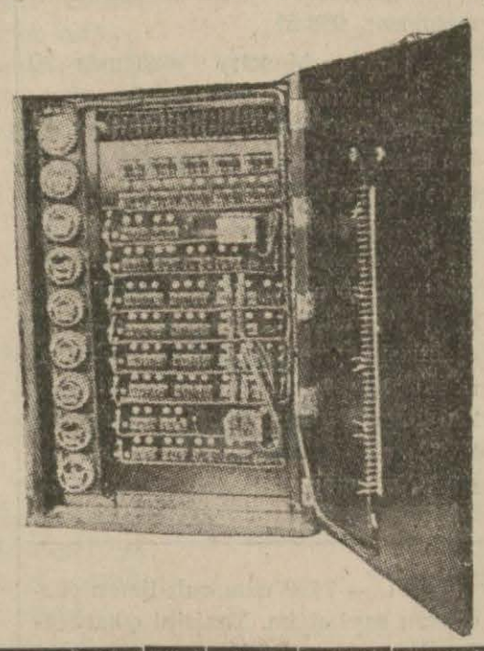

İSTANBUL AMERİKAN KOLEJİ

KIZ KISMI: Amerikan Kız Koleji Arnavutköy. Tel. 36.160 — Robert Koleji Bebek. Tel. 36...3 : ERKEK KISMI

Mektep, İngilizceyi en iyi öğreten bir müessesedir. Almanca veya Fransızca ihtiyarî olarak mütehassıs muallimler tarafından öğretilir. Millî terbiye ve kültüre son derece ehemmiyet verilir. Aile hayatı yaşatılır. Kütüphaneleri mükemmeldir. Kız ve erkek beden terbiyesi ve sporlar talebenin bedenî tekemmülünü temin eder. Lise kısmı derslerine munzam olarak Ticaret dersleri gösterilir.

Mühendis kısmı Ameli ve nazarî usullerle elektrik, makine ve Nafıa mühendisi yetiştirir.

KAYID GÜNLERİ: Kız kısmı çarşamba, Erkek kısmı salı günleri saat 9 dan 12 ye kadar.

1 ağustostan sonra: Kız kısmı çarşamba ve cuma günleri saat 9 dan 12 ye kadar. Erkek kısmı salı ve cuma günleri saat 9 dan 12 ye kadar.

7 eylûlden sonra hergün.

Fazla malûmat için mektupla veya bizzat müracaat edilir.